盛京時報

陰曆丙子十一月十六日
昭和十一年十二月廿九日
西曆一千九百卅六年

時論

英意地中海協定

（華）

最近一年來。在歐局的動盪中。以地中海上的危機爲最嚴重。意阿戰爭雖然是在東非高原上進行的。但是地中海上恰如一個後方的戰場。英意大批艦隊的集中。列成了尖銳的對壘的形勢。意阿戰爭剛結束。不到兩個月。西班牙的內戰又爆發了。這內戰的爆發地點。恰在直布羅陀海峽的附近。而德意兩大法西斯國家對於西國叛軍的接濟。又使英國對於這個西地中海的門戶。抱着非常憂慮的感覺。把這一年來地中海上的局勢和一九一四年大戰以前相比。實在要嚴重得多。

這最近一年來地中海上的危機。有一個特徵。就是以前比較上沒有矛盾的英意。現在成了鬥爭中的主角。都爲了這種特殊的新發展。地中海上一切舊有的形勢。都起了變化。例如意大利巨大空軍的出現。使英國的無畏艦隊。失去了原有的威風。而本來在地中海上佔有重心地位的英國軍港馬爾太。也漸漸減少了它在戰略上的作用。使英國不得不轉移注意到塞浦洛斯。此外。英國對於巴力斯坦與埃及兩海岸的增加重視。與意國的力謀控制西領巴里阿立克羣島。都可以看出雙方各自在鞏固陣地。準備未來的決鬥。

不過。英意在地中海上的列佈陣綫。雖然是這樣着着進行。另一方面。由於意國在侵阿戰爭後本身經濟上的虧弱。與英國的力求避免引起實際上的衝突。在最近幾個月來。英意關於地中海上的妥協談判。却也不斷的在進行。據十七日哈瓦斯社倫敦電。英意在地中海上的紳士協定。很快就可以成立了。

這協定的主要內容。是英意相互保證雙方在地中海上的利益。記得在前月意相墨索里尼的米蘭演說中。關於意國在地中海上的特殊地位。還對英國發表了針鋒相對的言論。現在這協定却是由墨氏倡議而訂立的。在歐洲的擾攘局勢中。不能不說是有着多少安定的作用。英國對於意國的商務及投資關係。將有相當的改善。在歐洲國際中間。這協定當有良好的影響。法國與英國的外交涉調。現已一致。它必然會贊同這個協定。

不干涉西亂委會 通過監察案

西全境分二十二區進行

【倫敦訊】二十三據新聞紀事報稱、不干涉委員會小組委員會、決將西班牙分爲二十二區每區設視察員一人、助理若干人監視軍火輸入等情事、該委員會對航空監視問題、亦有討論惟原訂在西班牙四週一千五百英里以內、各地施行監視之建議、因意代表謂其侵犯意國主權、故已放棄、

【倫敦訊】不干涉西班牙內戰調整委會在此間外交部集議兩小時之久、一致通過監視海陸空運往西班牙之軍火詳細方案、限有關各國政府、於明歲一月一日答復、如獲各國同意則是項方案、將送交西班牙交戰雙方、限十日之內予以贊同、二十三日之會議、并議決請有關各國於明歲一月四日前、備文向委會答復彼等是否準備援助前項方案實行之經費、其應助之成數、已由委會向彼等說明、

西戰事情形 仍無變更

【馬德里訊】馬德里城附近一帶戰事、形勢無甚變動、又烏也拉鎮方面政府軍陣地稍見改善、二十三日兩軍互擊、炮聲隆隆、全城可聞、國民軍三引擎飛機三架、與驅逐機六架、會轟炸政府軍陣地、但爲政府軍飛機所逐走、京中電話公司大厦、本日又被國民軍大砲轟擊、但無重大損失、

【薩拉曼訊】西國民軍政府公報、二十三日發表佛朗哥將軍通令、命所有各部隊、皆受軍事法規管理、步兵騎兵各部隊、此後皆由正式軍官指揮、戰區中負警備責任之部隊、則按照警備條例辦理、民團之一部份、亦將調往軍事學校訓練、

德造艦程序

海軍年鑑所載

【柏林訊】按之海軍年鑑所載、德國本年度造艦程序、包括大小軍艦五十六艘、計有三萬二十噸主力艦一艘、航空母艦一艘、甲種一萬噸巡洋艦一艘、一千八百噸驅逐艦六艘、潛水艇八艘其中五百噸與七百五十噸者各四艘、小型魚雷艇十二艘、潛艇偵察艦二十艘、掃除水雷艇四艘、海防汽艇二艘、練習艦一艘、

意王抱恙 色稍有起

【羅馬訊】意王數日前、因患疝氣、經醫施用手術後、日來病況日有起色、按王年已六十有七、

交換被拘人質案 西雙方交涉破裂

【聖若安特魯士訊】西班牙交戰之雙方、在耶誕節前、交換被拘爲質者四千人一舉、因二十三日談判之破裂已告失望、雙方代表經過多次之討論後、已完全陷於僵局、關於軍役年齡一點、乃討論中之主要困難、今日午後、有英軍艦一艘、由比爾波抵此、又載有少數難民、而無釋放之人質、致碼頭下之迎接者、頗呈失望景象、

巴港慘殺溫和社會黨員

【倫敦訊】據每日電訊報特派員報告、巴薩羅納無政府黨及共產黨員、於數日前、假稱空襲、乘全城黑暗之際、對溫和派社會黨員、大肆慘殺、結果死者約達一百名、負傷者一百八十名、

法國對戰債問題 將提新計劃

以限制軍備競爭爲目的

【華盛頓訊】負責方面就法國關於戰債問題之照會、澈底研究之後、獲得一種感想、即法政府行將向世界各國提出一種新計劃、以限制軍備競爭是也、就法政府之見地、戰債問題與軍縮問題、實互相關係、此與美國所持見解不謀而合、蓋歐洲各國拒不履行戰債義務、而同時圳以巨額費整頓軍備、準備應付未來戰爭、其不合邏輯、莫此爲甚、故美政界人士、久已堅主、歐洲各國、應在軍縮方面有所策動、美國始可考慮減付戰債、國務院現方搜集大宗資料、俾供羅總統研究戰債問題之用云、

意阿定期航空 已籌備就緒

【羅馬訊】二十二日此間宣稱、與阿京間之定期航空羅馬業已籌備就緒、每星期將對開三次、

無神運動 俄外部人員加入

【莫斯科訊】第三國際無神協會、及蘇俄外交部聯席會議之結果、決於明年一月一日起、所有外部人員、均須一律加入無神運動、

瑞士亦決定承認 意在阿主權

比決撤消駐阿公使館

【羅馬訊】瑞士政府已在法理上承認意國對於阿比西尼亞之主權、此項決定、頃由該國駐意公使魯格通知外長齊亞諾、此外、比政府決定撤消該國駐阿京公使館、而改設總領事館、並令駐意代辦將此事通知外長齊亞諾、外長當以意國政府名義 向兩國政府表示滿意、

泰晤士報發表西氏言論 "英德當和平共處"

對歸還德殖民地問題 答復各讀者質問

【倫敦訊】西席爾勳爵頃又致函泰晤士報、討論德國殖民地、要求謂、西氏第一次函件發表後、接有多數讀者來函、惟具見各方對此問題之重視、其中有一部份人士、反對將德國舊殖民地交還、其理由爲益、(一)此項殖民地對大英帝國交通極爲重要、(二)德國貪得無厭將再提出新要求 (四)歸還舊殖民地、對當地土民頗爲不利、西氏於其函中答稱、(一)德國有無利益、非將殖民地交還德國後、不能決定、(二)此點過於自私、(三)給餓者以食物、決不能謂餓者將盡吞室中所有之食品、(四)土民福利問題、英國不負責、西氏又謂、英德兩國當和平共處、

意報對英法 頗感滿意

【米蘭訊】意報對英法兩國駐阿使館改爲總領事館之舉、頗有好評、意大利民報謂、意國輿論對此頗感滿意、人民報則謂英法兩國終須承認阿皇所謂戈爾政府實不存在、此後之工作則爲逐阿皇代表於國聯之外、

埃及提議 擴充軍備

交英視察團審查

【開羅訊】埃及陸軍部長希德基提議、撥款三十萬鎊、向英購買轟炸機十二架、俾可擴充埃及空軍力量至五十架之數、希氏又提議將僅有一萬兵士之埃及陸軍增加一倍、以上兩項提議、均將交付英國軍視察團審查、

猺山概況 (26)

—猺人社會之展望—

(乙) 花籃猺、花籃猺之婚嫁、有盲婚與自由婚兩種、其自由婚者、什居八九、盲婚者什僅一二、其盲婚者、兒子年僅八九歲、其父母若見某女子合意、即遣媒往問、對方之父母允許、即接新婦入門、及其年情齡稍長、投意合、自行情交、婚可卜百年偕鐵、否則各撤所愛、拋零別調、終遂離異、而再娶、

(其)自由婚者、女兒年稍長成、父母則取放任主義、不予約束、故擇偶之權、完全操諸兒女本人之手、因此兒女每到標梅之際、則日夜散遊於村頭巷尾、尋花訪柳、巧言相誘、情歌互答、情相悅者、則帶往豐林茂草中、實行桑間之會、不受任何法律之干涉、纔叫男隨女往、女跟男來、日裏共同工作、夜間同床共枕 似此你往我來、到達相當時間（一年或半載）男家始卜吉請媒、前往接來、正式結婚、新人來時、既無轎坐、復無馬乘、亦無嫁奩、又無聘禮、富者則殺豬一隻、請媒人及村內父老宴飲一餐、(貧)者則以酢肉（酢肉見上述）二三味、設酒一席、和媒人小飲一餐而已、迨至新婦生育彌月、始備酒肉各三四百斤、大設筵席、爾時村內各戶、均來一人、外家除岳父岳母及諸舅姨全體來外、族內每房亦各來一人、是日分請早午兩餐、早餐係成親酒、午餐係彌月酒、設長桌於廳堂、用籮箕兩個、以豬肉及豬下水分層疊砌於箕內、下闊上尖、隆起如墳（名爲上禮箕）請岳父岳母及女家最親之族人、圍坐大嚼、歡呼痛飲、飲至半席、另有瘦肉兩碗、與岳父母食、藉表敬意、(席)將終、則其大舅站立唱禮『略謂開天立地、我們猺族、由古州來到柳州、後由柳州經過象州之馬鞍山、即到此村落業、初時同姓不婚後因祖公娶有一妻一妾、因外出營業、大在屋爭鬥、以致同歸於盡、此後才不準娶小婆、準同姓結婚、同族不準結婚、今天妹丈宴到來請飲、沒有什麼貢獻、請你飲喜酒一杯、祝你夫婦白髮齊眉、男長女大、五男二女、七子團圓、命長過水、厚過地、高過天、耕田成禾 種地成谷等云云、

× × × ×

本日三大張半

奉天商工銀行召開股東常會公告

敬啓者核訂於康德四年一月二十五日（星期一）午前十時在本行會議廳召開第五回股東常會討議左開各事項屆期務請攜帶與前存本行印鑑相符之印章出席與會除分別通知外合再登報公告即請 各股東查照爲荷

股東常會附議事項

一、康德三年下半期（第五回）營業報告書貸借對照表財產目錄損益計算書承認案
二、康德三年下半期利益金處分案
三、監察人吳泰勳氏任期已滿應行改選案

本行股票定由康德三年十二月二十一日起至第五回股東常會終了之日止停止更名過戶合併聲明

康德三年十二月十五日

奉天商工銀行股份有限公司
董事長 方煜恩謹啓

奉天紡紗廠召集股東會廣告

本廠定於康德四年一月三十日上午十時在本廠內開第十四次股東常會審核決算案選舉監察人並討論其他各事項務希各股東携帶與存廠印鑑相符之圖章屆時出席或委託代表蒞廠與會（委託書所鈐之印章亦須與存廠之印鑑相符）再股票過戶事宜由本年十二月二十六日起至股東會日止暫行停止辦理特此通告

奉天紡紗廠啓

辯護士小山令之緊要啓事

逕啓者本辯護士擬於康德四年一月三日赴北平天津等處本月十五日回奉在此期間內奉天人在平津有事委託者可於三日前至本事務所接洽旅居平津在奉天有財產事務相委託者於十五日以前至天津日租界長盤旅館接洽爲要

事務所奉市三經路七緯路電話二局 二〇三一 四一九一

遺失圖章聲明作廢

鄙人偶因不慎將存在瀋陽中國銀行定期存款孫奉璋印鑑圖章遺失除向該行聲明掛失更換新印鑑外嗣後舊章如果發現或落于他人之手概作無效特此聲明

孫奉璋謹啓

太平公司賠欵迅速

鐵嶺中街人和堂于本月十五日晚十時因廚役倒灰不慎於火將旹屋三間內有生熟藥材價三千五百元完全燒燬總公司派員詳查後照數賠償保險費二千六百八十元經理趙芸閣信用照著賠欵迅速特此登報鳴謝

鐵嶺人和堂啓

地照焚燬聲明

廣海有納租地一段坐落寧安縣五區張家窩棚計地十三垧二畝一分於大同元年十一月十一日房被匪燒照同焚燬除呈請寧安縣署補照外特此聲明

海林寶廣海啓

辯護士 辦理士 長谷川幸平法律事務所

哈爾賓 大直街 二十七號三
電話 事務係 七一二八番
滿語係 七一五八番
俄語係 七七三二番
齊齊哈爾 永安大街 七〇號
電話 二九〇番

地照焚燬聲明

啓者永興有納租地五段坐落寧安縣前鄉木河東嶺共地十一垧七畝九分照因匪燒房焚燬垧數有租賦票可查除呈請寧安縣署補照外特此聲明

闞永興啓

奉天市公署協和日語學校招生

宗旨 本院爲應社會所需造就日文日語專門人材爲宗旨
班次 普通班深造班補習班
學額 每班五十名
報名日期 自即日起至一月廿八日止（外縣學生隨到隨試）
報名地點 奉天市公署傳達處及本校
校址 奉天商埠地二緯路（美國領事館舊址）
另有詳細簡章函索附郵票一分即寄

歲暮酬謝 減價九扣

最流行 冬季西裝 用品豐富 歡迎惠顧
支店 鐘樓南角路東
奉天中街吉順絲房東隣
同益成西裝百貨店
電話(四)二一一〇

奉天電報學校招生

資格 預科高小及公學堂卒業本科初中卒業或同等學力者
考期 第一期十二月卅日 第二期一月廿五日
保送 外縣學生有各教育機關及行政機關公函保送者准予免試入學
簡章 另有詳細簡章函索附郵票三分即寄
校址 奉天大南門裡（電話四二三六五番）

易委 新民縣總分社經理

本報新民縣分社經理才德厚因事辭職另委鄭顯庭爲經理接辦一切祈各界如有訂閱報紙及刊登廣告者逕與鄭經理接洽可也恐未週知特此公佈

盛京時報營業部啓

本報啓事

本社記者吹吉金之助氏現被停職脫離本社及平津支社一切關係今後該氏在外任何行爲概與本社及平津支社無關謹此聲明祈各界注意

奉天盛京時報社啓

奉天漢英打字學校招生（原名華英）

宗旨 以養成社會急需專門技術人材爲宗旨
科別額數 日漢英打字科六十名 簿記專科五十名
程度年齡 程度高小以上、年齡十五歲以上
待遇 一個月二個月、四個月、均能卒業並代介紹職業
設備費用 備有簡章函索附郵三分即寄男女兼收兩校教授
校址 奉天中街皮行胡同女校大北關橫街快馬當胡同
本校代打各界文件潤格低廉並代理買賣打字機

奉天省立奉天第一工科高級中學校招生

一、科別名額 高中機械科 四十名 土木科 四十名 職業金工科 四十名
二、報名日期 自十二月一日起至考期前二日止
三、考試日期 高中 康德四年一月四日五日六日九日 職業 康德三年十二月廿七廿八日
函索簡章者須附郵票一分

新式住宅出租

今有坐落新京東朝陽胡同樓房一所內分四部各走一門分別廉價出租每部約有房八間左右設備新式暖氣浴室側所該處在大同公園之前豐樂菜市之西距新國務院財政部交通部外交部文教部蒙政院首都警察廳國都建設局均近誠爲最優美之住宅欲租者請向西四道街榮華旅館後廿三號七戶李宅院內魯姓接洽

瀋陽中國銀行啓

啓者茲因電話局定於十一月廿九日變更電話號碼用將敝行新電話號碼開列於後所有以前日滿電話號碼即不適用敬乞 合照爲荷

十一月廿五日

城內行新電話號碼
四、二〇三一
四、二〇三二
四、二〇六七
四、二〇六八
四、二〇六九
四、二六一七 營業專用
四、三二五三 營業專用

南滿站辦事處 新電話號碼
三、三六二七
三、四四一八
三、四四一九

國際運輸株式會社

資本金一千萬圓
專務取締役 酒井清兵衛

營業科目
一、海陸運輸及運送辦理營業
二、倉庫營業
三、代辦及保証行爲
四、包辦勞力
五、委託買賣
六、直接運送關金之供給
七、關於前各項一切業務

本社 大連山縣通一二二番
信號 タイレンマルウン 電話代表番號三一五七 振替口座大連七八番 郵便私書函大連局一三三番
滿洲各地並其他主要地點設有支店取扱出張所

關於登記公告登載新聞之件

本法院於康德四年度中辦理商業登記法人登記及金融合作社登記之登記公告登載於奉天市發刊之盛京時報特此公告

康德三年十二月

奉天區法院

代理 商標 發明 意匠 商業登記 公司登記

前實業部商標局囑託 勳六位 景雲章 辨理士 中根齋
事務所新京東五條通三番地（取引所南對門） 電話三一五七七二番
奉天辦公處 商埠地四經路二五實隆洋行 小西關大什字街西三益洋行 電話 城內一一九八 中央一一七四

奉天中街路南 潤記專門帽店

大宗水獺皮各式皮帽 英意長絨禮帽
特備 水獺男坤大領 剪絨男坤大領 盡全廉價 內設批發部
電通二三四七

拜羅德 パイロット自來水筆

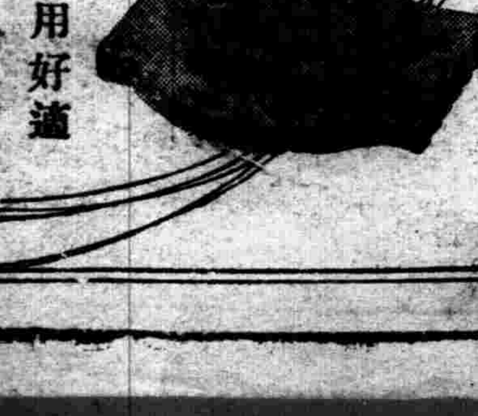

極美優雅物用化妝箱附
御贈答用好適
奉天批發處 吉順絲房 章記 關東印書館 商務印書館 天德信

因蔣氏之生還 桂派計劃歸畫餅

【廣東二十七日電】因蔣介石之生還、最受衝動者爲廣西、自監禁以來、已信生還絕望、由事件勃發當初之靜觀態度、漸次爲反蔣的、提唱反對內戰、對日即時交戰、由側面牽制西安軍事之行動、同時糾合各地反蔣派、續行誘入廣東派之工作、他方李、白、自二十日在桂林召集旅長及各地民團長、亘四日間開緊急軍事會議、樹立對付時局變化之計畫、同時使廣西第十五軍四師、集中於桂林、金州間、使廿待機、藉口實行抗日、而欲北上、已任命白崇禧、王靖國爲前敵總指揮 二十三日向南京發要請出兵許可電、已欲決行開始北上、而中央爲防備此 將十八軍四個師、配於湘粵省境衡陽漳官間之外、並別使湖南之中央軍二二、二四軍之五個師、急遽南下、使集結於長沙、衡陽間、中央對廣西關係、將展開相當之緊張局面、受李、白兩氏之意之參謀長張仁民、二十三日再度來粵、向迷於拾收之余漢謀暗躍、二十四日勸誘在香港隱遁中之十九路軍將領蔣光鼐、蔡廷楷、傳稱再議組織十九路軍、會着着作進出中央工作之際、乃因蔣氏生還、全然歸於畫餅、且對此次廣西所採取之態度、更招蔣介石之憎惡、故壓迫之手、諒必益爲加重、他方因西安事件、全般中國民、益痛感蔣介石之如何必要、認識其存在價值、立於强大輿論之上、故對抗蔣氏、逆行於民意之李、白兩氏等之反蔣態度、諒爲全國民之所不支持、中央壓迫之前、李白兩氏等廣西派、諒不得不屈服於中央、

殘存之親衛隊 由西安啓程

【上海二十八日電】西安政變勃發之際、蔣介石之親衛隊、有多數死傷者、而殘存之百餘名、因事變解決、本日乘特別列車、由西安出發、當出發站內時、張學良部隊整列歡送、昨日之敵、忽爲今日之友、熱烈交驩、施以送別之禮、演感激的場面、

國府將開軍法會議 決定處罰張學良

【上海廿七日電】國府軍委會將開軍法會議、決定處罰張學良、又中常會、廿六日晨八時、在中央黨部開臨時會議、協議陝變善後辦法、約經三小時半、

張學良抵寧 謹待國府裁判

【上海廿七日電】國民政府關於張學良之行動、發表如左、張學良廿六日下午二時十五分、偕同宋子文由西安抵寧、暫居於宋子文私第、謹待國府裁判、

陝變部隊改編移駐 寔爲將來之要案

【上海廿八日電】國府連日開臨時中央常務會議、關於收拾時局、有所協議、似將見最後的決定、然關於張學良、楊虎城之處罰案、張楊業已釋放蔣介石以下各要人、遂不咎既往、形式的付諸軍法會議之審問、然後似實行下野外遊、此間最爲問題者、叛亂部隊之改編及移駐問題、若誤其方法、則有化爲共產軍之虞、使國府苦慮、據確報、暫時由王樹常或于學忠指揮之、於事實上使閻錫山監督之、傳謂藉口抗日、內定由山西北部移駐綏遠一帶

蔣介石訓話

【南京二十七日電】蔣介石昨日召集各機關人員訓話、因乘機電邊、故昨晚九時即安寢、今日仍在邸休息、前往慰問者、陸續不斷、

寧、張兩軍停戰 業已退回原防

【上海廿七日電】在成立妥協停戰命令同時、廿六日第一線部隊中央軍第七十九師、與張學良一一六師之双方師長、咸集赤水開停戰會議、商妥各行撤兵、已自今晨開始退回原防、西安市內秩序恢復、瀧海路亦將於明日全線開通、

華經濟界 均行增價

【上海二十七日電】滬市況因蔣安抵首都、証券、市場、公債、均行增價、棉紗棉花亦漲、

張向蔣致公函 表示謝罪之意

【上海廿七日電】昨日下午十二時十五分抵寧之張學良、逕向蔣介石提出謝罪之公函、略云、余性粗暴、思慮不足、遂有此次犯規而觸不敬之大罪、現已覥面抵京、將來如能爲我國盡力、雖死不辭、余甚望蔣介石勿循一切私情、嚴罰學良云云、

蔣作賓等 已回南京

【上海二十八日電】因事件解決、已被釋放之蔣作賓陳誠以下十餘名中央要人、廿七日乘飛機由西安出發、於同日午后五時、已平安抵南京、

于右任回寧

【南京二十七日電】于右任前赴陝宣慰西北軍民、已于昨日乘專車東下、今日十二時抵浦口、渡江即返寓休息、

國府撥給一千萬 以充張之外遊費

【上海廿八日電】張學良現居於南京北極閣宋子文第、在與蔣介石同被監禁之要人未全部到京前、暫留於此、不久可轉往上海自第、本埠張學良第、自廿七日晨以來、即由法國工部局巡警嚴重警戒、聞張學良之下野外遊費、由中央撥給一千萬元、最近將乘輪經由意大利亡命倫敦、會晤其夫人及公子、

張學良之抵南京 爲亡命英國前提

【上海二十七日電】張學良與蔣介石等偕同赴寧一事、極力提防洩露外部、一切付諸嚴密、故除少數人士外、咸莫名其底蘊、即新聞社通信社、官方對之嚴予禁載、蓋叛將張學良、全國輿論、對之極爲昂奮、現在入寧、恐有危險、爲防其後工作、故中央出一切禁止發表之態度、而張學良同道之裏面、疑有英國在內、據觀殆係英國居間調停、保障學良生命者也、刻下停留西安之政府要人、全部均已離開西安、唯學良一人、留在西安、關於妥協條件、由政府堅持討伐之前提下、出以何等處置、乃双方面目上絕對必要者、學良固無甚危險、此點乃英國居中調停奏效故耳、因是現已從事整備之命英國、而學良之入南京乃部下因背叛行爲、一部已陷於赤化狀態、故取斯種行動、因則部下斷不至如斯而即已、因中央妥協條件、發生可能的叛亂、非常微弱、故豫測此等諸點、遂赴南京、

美官方見解

【華盛頓二十六日電】官方對蔣介石脫險、均謂爲最好消息、蔣對東方局勢、必能善處之也、

意大利各報 歡迎蔣氏之生還

【羅馬二十六日電】齊亞諾外相、對舊雨張學良之叛亂、勸告即時釋放蔣介石、至二十六日接蔣氏生還之報、意大利各報紙、皆表示歡迎、就中政府機關報早爾納列誒報論如次、因蔣介石氏之歸還南京、事態已爲明朗、據此則中國之內亂危機、可以避免、

粵省領袖 電蔣慶祝

【廣州廿七日電】廣東省主席黃慕松、綏靖主任余漢謀、廿五日連名向蔣介石發出歸京之祝電、並表示擁護中央、又於廿六日下午四時、在中山紀念堂舉行蔣委員長安全歸京之祝賀大會、到有余氏以下要人等四千人、余氏等有擁護中央之演說、六時始畢、

魯韓電蔣慰問

【濟南二十七日電】韓復榘昨日電致蔣介石慰問、謂西安事變發生以來、國人皆望化險爲夷、今果如願、皇皇帝胄、得天之功、重振吾國、重佑吾民、渠率所部同爲欣汴等語、

東鄰伊豆新島 發生一大地震

【東京二十七日電】據伊豆七島新島警察署向警視廳之報告、謂午前九時十分、新島有大地震來襲、山崩、家屋倒壞多數、目下調查中、

人家全滅

【又電】二十七日午後一時、由新島本村役場、向東京府廳有如左之報告、大震災、人家全滅、尙續行强震、調查不能、又據遞信省電氣課接到之情報、謂島內之電線全滅、暫時無復舊指望、

橫鎮急派飛機 調查新島震災

【橫須賀二十七日電】橫須賀鎮守府、接新島全滅之報、二十七日午後一時四十分、爲調查狀況、向現地急派海軍航空隊福岡大尉指揮之飛行艇一架、

新島震災損害 七十六万元

【東京二十八日電】關于新島震災、據二十七日夜東京市社會局接到之公報云、其被害狀況如左、

即死三名、負傷五十名、家屋倒壞、全壞者二十戶半壞者三百五十戶破壞三百五十戶學校雖一部屋瓦墜落、但御眞影無恙被害估計額、本村七十萬元、若鄉六萬元、計七十六萬元、每一戶千元程度、

日關東地方 襲來地震

【東京廿七日電】廿七日上午九時十五分許、由關東地方至中部地方之南部、地帶有微震、就中靜岡縣、神奈川縣、千葉縣等、震動較大、鐘擺停止、震源地爲千葉縣野島崎南方、即大島附近之海底、其規模相當重大、

中央氣象台 發表新島地震

【東京廿七日電】日中央氣象台、關於新島之激震、發表如左、

廿七日上午九時十五分、在伊豆七島新島附近深四基羅之海底下十基羅之地底內部、發動斷層地震、近於震源地之新島、被强震襲擊、更有餘震、無須憂慮、

日澳通商協定 來春三月始開交涉

【東京二十七日電】日澳通商關係、因今次協定、自明年一月一日起、行將踏上新軌道、而今次協定、始終係爲解消日澳間通商非常時狀態之暫時規定、至包含日方於日澳會商當初主張之關稅協定、匯兌調節稅、輸入禁止及制限等問題、並其他一般通商事項通商條約之締結等、依然未告解決、故日方以今次之成果爲基礎更當向包含最惠國待遇全般的日澳通商協定邁進、關於此、俟來春三月、若松總領事抵新任後、與澳洲交涉、

東京警視廳剔抉 國際銀公司罪狀

【東京廿七日電】當局對於國際銀公司之調查、更觸及核心、警視廳因檢舉盤詰德光後藤齋藤劉萬平田及黑龍王等、刻下已判明一黨罪狀如次、原來該銀公司營業目的、在乎發賣附獎債劵、（類似彩票）認爲經營此種生意、在僥倖心極强之國民性中國及滿洲、頗可獲巨利、因是遂先在滿洲物色有力人物中、偶向大連汽車公司田邊敏行氏、託付交涉、相約於成功之日、得分配利益金一份、而田邊氏遂通融曩在滿鐵時代曾充下僚之某官吏、任該公司總裁及顧問、大同二年六月廿七日、連名表面以信託獎事業採金事業爲主項、發賣債劵爲由、呈請許可、滿洲國以該種營業、由國家見地認爲不當、已於大同二年十月九日、批駁不許、此項計劃、遂在滿洲國內寂滅、但其後更在日本大肆宣傳、業已請得許可、而滿洲國政府聞此、又重行通達絕對不許之旨、於是該公司完全不能在滿洲營業、不知如何、該一黨又要求滿人實業家王寅恭出資一百五十萬元、詐云可在滿洲國營業、更作有千五百萬圓相當之地權書類、以致造成詐欺罪、當局對於此點、抱有重大關心、詳加調查中、

我財部總務廳長 內定由谷口繼任

【東京廿八日電】關於星野總務廳長之後任人選、日前關於星野總務廳長曾渡日懇託大藏陸軍及其他關係方面妥爲推荐後、旋即回任、現已內定爲現大藏省關稅課長谷口恒仁氏、然而該氏因議會關係不能就任時、將由人事處長源田松三就任、

大達抵東京

【東京廿八日電】大達茂雄廿七日午後九時抵東京、在東京車站受岸、松田、阪谷等日滿關係者之歡迎、

自來年四月 大阪開設美領事館

【大阪廿七日電】鑑於大阪對美貿易之重要性、大阪商工會議所、向日外務省要望大阪設置美國領事館、頃者該會議所接到駐東京美總領事之答覆、預定四月上旬、在大阪開設美領事館、

關於外交經過要求報告 各派共同之警告 衆料不久向政府發出之

【東京二十八日電】關於外交經過要求報告之決議文及追加議事日程之緊急動議、以國民同盟東方會第二控室等三派共同提案、向廿七日之衆議院提出、因而該日下午、岡田副議長招致清瀨一郎田中養達田川大吉郎三氏、關於右決議案處理之方法、暗行交涉、以告政民兩黨之意向、斡旋『特別關於外交重大問題、今即提出於本日之議會、一舉而決定其可否、如斯、不合於衆議院態度、政民兩黨雖贊成其趣旨、但其處理方針、則一任議長、至是否撤回此項緊急動議、因決議趣旨、議長亦爲贊成、故明年議會再開以前、至晚十五日前 當與政府商量、希望有開懇談會之運命…』即提案側三派、結局亦諒解焉、此項處理、一切委於岡田議長、決議案撤回、如右決議案、遂一任議長辦理、惟政友會以對外交問題、有重大關心、與民政側張共同戰線之氣運漸濃、因之、在明年一月十日以前、政民兩黨間關於外交問題共同之態度、可告決定、其結果、迄會議開會前、以政民兩黨爲主體之衆議院各派共同强硬之警告、似將向政府發出、今後政黨各派動靜、殊堪注目、

臨時樞府本會議 可決日蘇漁約簽字

【東京二十八日電】緊急提出日蘇漁業條約效力延長之件的臨時樞府本會議、二十八日晨十時、在宮中東溜間開會、平沼荒井正副議長以下各顧問官、政府側廣田首相、有田外相、島田農相以下各大臣、次田法制局長等、均行滋席、天皇陛下御駕親臨、提出左記御諮詢案、

日本帝國與蘇聯社會主義共和國聯邦間漁業條約効力延長議定書署名之件、

村上書記官長、對此報告書案之內容及審查過經後、入於審議採決結果、全場一致通過原案、過十一時散會、

日蘇漁約延長 在莫斯科簽字

【東京廿七日電】關於日蘇漁約効力延長一年之議定書、廿六日經閣議承認、廣田首相向樞府致御諮詢之手續、樞府預定於廿八日之本會議、即日可決、故有田外相當即向重光大使發出訓電、決定於同日中在莫斯科舉行正式簽定、於是同時公表內容、並有田外相對外務當局側、與蘇聯側磋商、年內簽字未了之新漁約、堅持完了簽字之方針、自新春擬開始調印交涉、

貴族院可決 勅語奉答文

【東京廿七日電】貴族院本會議、廿七日午前十時十分開會、當即入起草奉答文之議事、近衛議長朗讀議長起草之奉答文案、滿場一致可決、次之選舉全院委員長、德川圀順公當選、十時卅四分休憩、

衆議院終了 本年度議事

【東京廿七日電】本年度最終之衆議院本會議、午後一時廿五分開會、岡田副議長奉讀對衆議院奉答文之勅語、次之選舉全院委員長、熊谷直太（政友會）當選、次之可決設立建議案委員之件、二時三分休憩、三時五十五分再開、報告常任委員選舉結果、付議以院議表彰荒川五郎、（議員生活三十年）滿場一致可決、副議長朗讀表彰文、荒川致感謝辭、四時廿分散會、

近衛岡田 捧呈奉答文

【東京二十七日電】近衛貴族院長、岡田下院副議長、今晨十時四十九分、參內宮中、拜謁天皇陛下、捧呈貴衆兩院議決之勅語奉答文、天皇陛下

貴院本會議 休會矣

【東京二十七日電】貴院本會議、今晨十一時廿八分再開、於全場起立最敬禮中、近衛議長朗讀陛下對勅語奉答文

重賜優渥之勅語曰、『朕嘉貴族院深厚之敬禮』、嗣於報告各常任委員氏名後、近衛議長致言、苟無突發事故、迄一月二十日止休會云云、十一時三十五分散會、

衆院各常任委會 委員長決定

【東京二十八日電】衆議院各常任委員會委員長、二十七日互選結果、決定如左、

豫算委員長 小山松壽（民政）
決算委員長 胎中楠右衛門（政友）
請願委員長 中亥歲男（民政）
懲罰委員長 戶澤民十郎（民政）
建議委員長 飯村五郎（昭和）

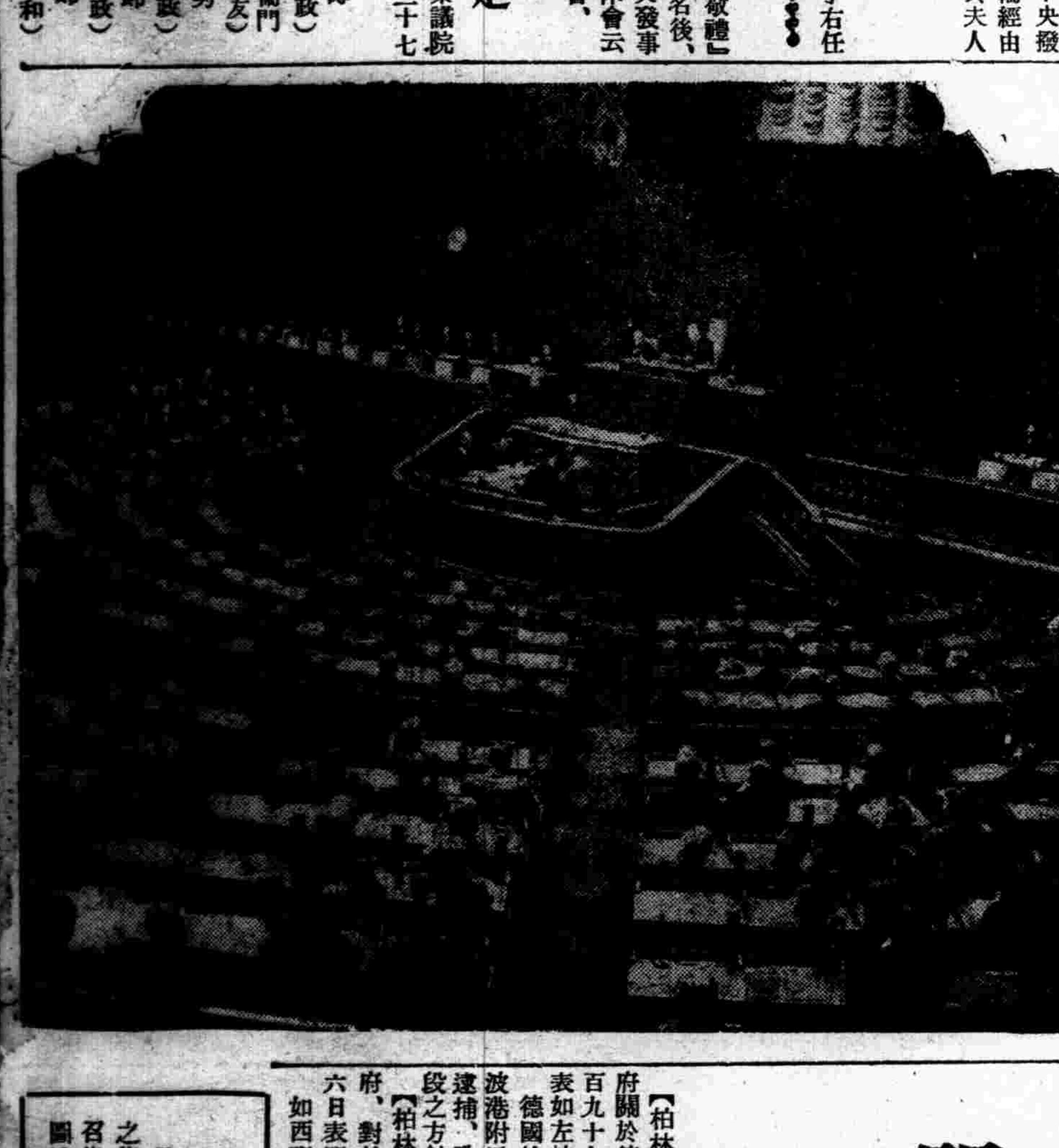

第七十議會成立

卅億四千七百萬圓之豫算與重要案件、堆積如山之第七十次議會、廿四日、在新議事堂召集、定刻各派代議士陸續參集、竟告成立、圖爲召集日之議席、（衆議院）

關於德輪被捕案 德向西政府嚴抗 德態度强硬事態告惡化

【柏林二十六日電】德國政府關於德國輪船巴爾斯號（九百九十七噸）被捕事件、已發表如左抗議、

德國輪船巴爾斯號、在比爾波港附近、被西班牙赤色軍艦逮捕、政府對此、必講必要手段之方針、

【柏林二十六日電】德國政府、對於德輪被捕事件、二十六日表明强硬態度、聲明如左、如西班牙政府對於巴斯羅號不加以何等危害、立即釋放、則事態必不致於進展、諒必不發生何種重大問題、但西政府對於乘員或輪船萬一加以危害時、則事態必定急轉直下、踏入事態重大化之途徑、也未可知云云、

【柏林二十六日電】德國政府對於德輪巴斯羅號被捕事件、已決定立即開始實力行動、斷行救濟方法、現又傳德國軍艦數隻、二十六日下午、急往現場、聞目下西班牙領海內、德國軍艦計有六隻乃至九隻、故西班牙政府軍艦、如不平穩釋放巴斯羅號時、則事態恐陷於惡化、

蘇聯中執委會 召集全体會議

【莫斯科廿七日電】蘇聯中央執行委員會幹部會爲審議一九三七年度國家預算及報告一九三五年度決算報告計、決定自一月十一日召集中央執行委員會全體會議、

日澳通商會談成立 外務省發表談話

【東京廿八日電】關於日澳通商協定之成立、日外務省發表當局談如左、

曩者澳洲政府、本年五月、對日棉布及人造絲、採用輸入許可制度、且賦課禁止的高率關稅、因此日本政府基於通商擁護法、由六月下旬起、以對澳貨之關稅增徵及輸入許可制、對抗澳洲之態度、帝國政府盼望日澳通商關係之改善、雖實施前記應付措置後、聲明謂澳洲政府撤回該措置、則有何時允諸商議之用意、然不幸處該政府之所不容納、事態愈趨惡化、迄至八月下旬、澳洲政府對日本總領事、申請爲打開事態希望開始商議之旨、日側則應其要求、兩國各有提案、通來折衝、雖經迂廻曲折、結果十二月下旬、彼我意見一致、因此兩國政府爲回復通商關係計、自來年一月一日起、一方的實施必要的措置、双方互相通告該旨、

今次日澳兩政府經採用之措置、即兩國政府希望通商關係之急速回復之應急措置是也、且通商協定之締結、尙非待今後折衝不可、然於日澳兩國間低迷之暗雲、於玆芟除、兩國通商關係呈明朗、不勝慶賀之至、兩國親善關係、亦以此爲機會、更加緊密、且日澳通商關係之明朗化、必齎來一般日英通商關係之好影響、信而不疑云云、

東亞局設一課 爲對華經濟提携

【東京二十七日電】政府爲[illegible]任對華經濟提携工作、決定於外務省東亞局增設一課、二十六日、任命井口芝加哥領事爲課長、該課於豫算關係上、名義上爲調查部第五課、但事實上則屬於東亞局、隸轄於東亞局長管下、使任日方對華經濟工作參謀本部之方針、

閻電蔣慰問

【太原二十六日電】閻錫山昨日急電蔣介石云、聞鈞座安抵洛陽、無任欣忭、謹電奉慰、並盼覲事、即擬另派代表面謁致慰云云、

福

活蘇葯

鴉片、嗎啡、海洛因 戒除斷癮新藥

聶歐莫稀恩

全滿各大藥房均有出售

本藥之特長

鎮痛、鎮靜、鎮咳作用迅速如火、長期使用毫無蓄量之必要、對胃腸痲痺及習慣中毒之性全無故以少量能治嗎啡、海洛英、克德因之中毒症、此種中毒脫除療法、最適最良之新藥也、本藥爲同種藥劑中之收効最速者有百發百中之効力堪稱無上良品請 向滿洲各大藥 房購買使用

阪本藥品總廠　京城府旭町壹丁目

滿洲國總代理店　日本賣藥株式會社　大連・奉天・新京・哈爾濱各支店

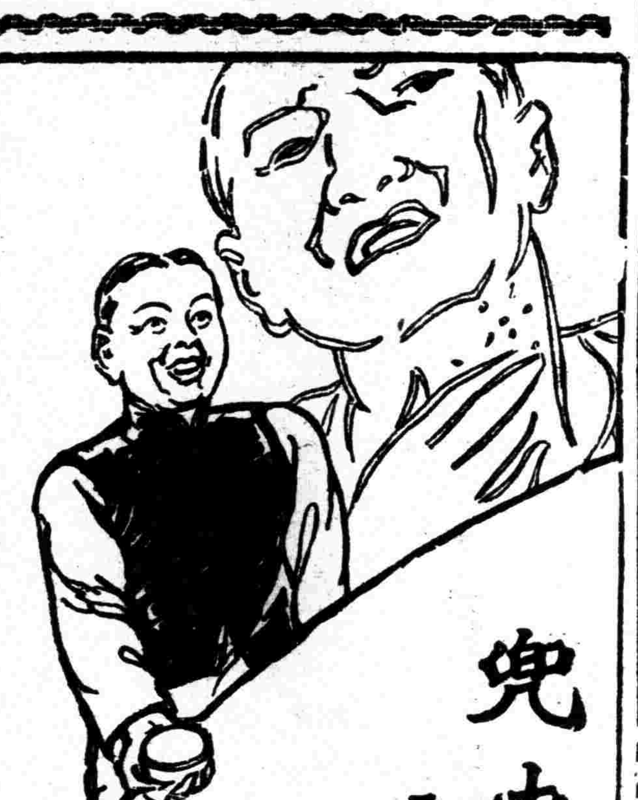

兜安氏馳名藥膏

靈驗出乎意外

毋使疥癬疹癩膿瘡面疱痔瘡蟲咬及其他皮膚病貽患閣下請即日購買兜安氏馳名葯膏一盒此膏乃最佳之品功效迅速有口皆碑

上海江西路四八九號兜安氏西藥公司啟

葯房均售

冬季必備

請用調整內分泌素分泌及旺盛血行之中將湯！

◇……現在已經臨到漸趨寒冷之冬季三個月過止在此期間所襲來之婦女諸症的唯一良法

婦女体質、一旦感受風寒、頗有累及畢生招來各種婦人病之重大危險性、先則乍寒乍熱、頭痛暈眩神氣倦怠憂鬱不勝、繼則呈各種不安靜之現象、而且月經不調、小腹疼痛、赤白帶下等婦人病徵兆、率隨之而起、病症之患者、必漸行惡化、倘不用適當方法治之、置諸不理、終必陷於後悔無及之不幸的命運、

當此寒冷季節、無論何人、均不可忽略、一感身體異常、即宜服用馳名世界的中將湯以治之、中將湯者、非局部奏效之藥、確係旺盛血液 調整補給內分泌素、對於纖弱之婦女體質全部、均有作用、故能收根本治愈疾病之效、依其綜合效果、完全可達成治療與豫防兩方面之目的、此實婦女体質健康之增進劑也、寒冷之日、如服中將湯、則偏体生温、有如陽春和煦之感、而於感冒、不拘男女、用之均奏良效、無有副作用、實其特長也」

一定　價一

試用包	¥	•20
3日包	¥	•50
7日包	¥	1•00
15日包	¥	2•00
25日包	¥	3•00
40日包	¥	500
35日包	¥	10•00

婦科靈藥

中將湯

(主效)
腰腿發冷　虛火頭痛
眼花暈眩　月經不調
小腹疼痛　歇思脫里
神經衰弱　子宮病
赤白帶下　肩腰痲木
喘息感冒　產前產後

各地著名藥房均有出售

本舖 株式會社 津村順天堂

本店 東京市日本橋區通三丁目 電話日本橋六二 振替東京六〇八

支店 大阪市南區長堀橋筋一丁目 電話南二五 振替大阪四五六

11—12B

味の素

—(味之素)—

調味聖品

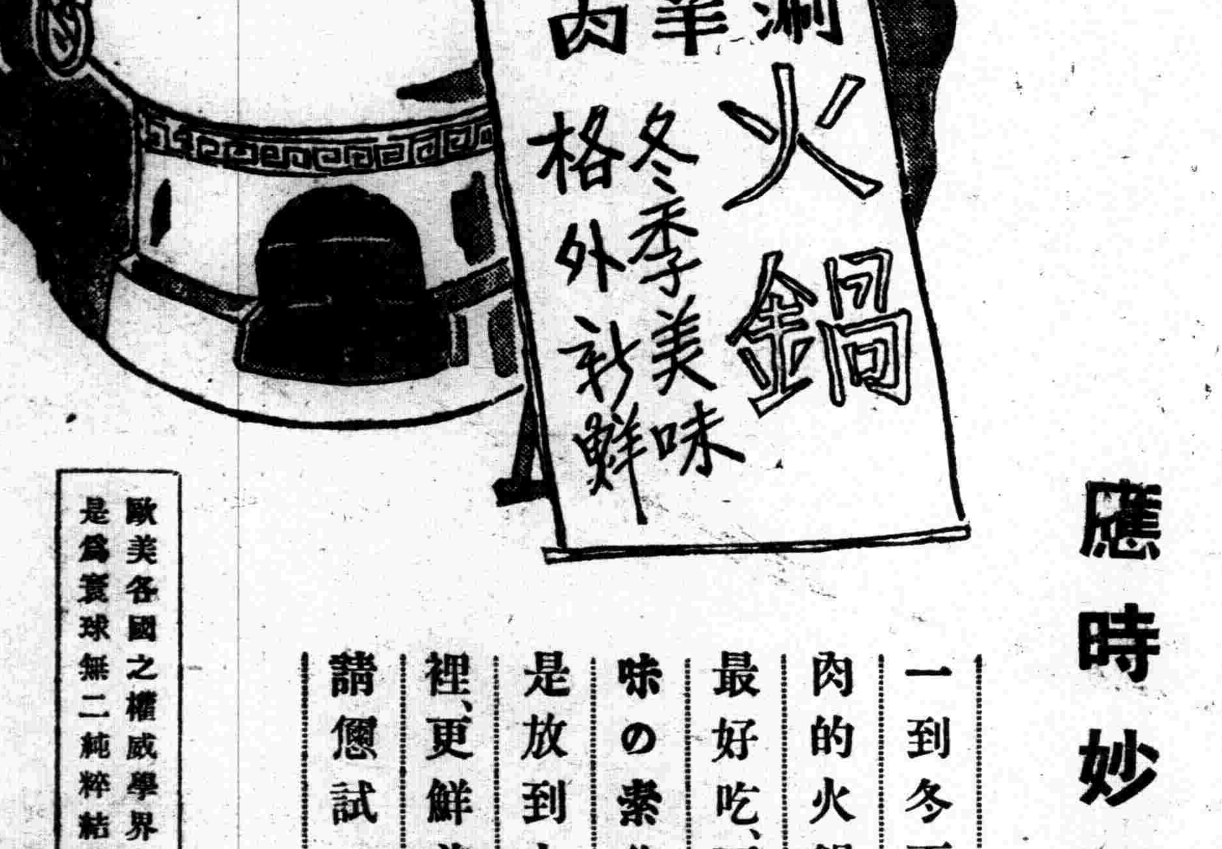

應時妙品

一到冬天、涮羊肉的火鍋子是最好吃、不過的味の素作菜、若是放到火鍋子裡、更鮮美哩！請您試一試吧。

歐美各國之權威學界一律所確認是爲寰球無二純粹結晶調味精粉

(C—506)

關於陝變

防赤則支援 容共講自衛

關東軍發表談話

【新京專電】關於陝變之發生、對國民政府以同情之念靜觀推移之關東軍、廿八日發表當局談如左、

關於以監禁國民政府主席蔣介石氏爲直接原因之此次中國內爭、軍部除對四億民衆深表同情外、並期望中國政府當局者、嚴行剷除發生此種事件之禍根、以維東洋民族和平安寧、竊維此次事變、乃發端於實國而盲從於蘇聯之共產党陰謀者、毫無疑義之餘地、即中國共產党、因强要容共抗日、將政府當局、陷入進退兩難、以導於國交混亂、而出欲速使彼等之主義貫徹之計者、固爲顯然、此次事件、中國上下、甚爲憂慮、財界恐慌憂慮、民衆怯於戰禍者、雖深刻於國民之腦海中、但如以容共赤化之豫想實行時、則其實施之混亂、諒較諸豫想、更有過也、然在政府要路中、今尚不顧國家之興亡、國民之休戚、依然以容共爲藉口者、誠不勝痛心、軍基於日本武士道之精神、共憂友邦之危機、爲四億民衆之福祉、與東洋平和、促中國軍政界深厚之熟慮、若中國政府翻然粉碎共產黨、欲樹立以防共爲基本之國家百年大計、則軍欣然將支援其行動、若反於此、與共產黨及此同類妥協、採取容共抗日政策時、則軍如日前聲明、諒講滿洲國之自衛、更爲東洋全般之平和確保上、亦講必要之措置、

查獲無許可車

自瀋陽警察廳發放馬車、人力車許可後、一般車夫、多行拍照、到廳請領、然尚有無許可者甚多、仍然來往拉坐、由各警署派長警在各邊門、城門檢查、如無許可之馬車人力車一律扣留、送署罰辦、計達五百餘輛云、

省市各機關 昨已開始休假

奉天省市公署以及各機關、因時屆年終、對於各項公務、暫時告一結束、以便慶賀新年、當於昨二十八日午前十時許、分別舉行封印式典、就中省公署於當日午前十時許、在大禮堂由各廳廳長並全體官吏齊集之下、當即依照原定之次序、隆重舉行、同時由劉民政廳長等代表簡單之訓詞、即於該日午後一時起休息、但爲假期間之事務圓滑計、已責由各廳科官吏等分別值班、以便臨期處理、至各機關之當日行事、亦與省署無異云、

爲統一土木行政 設置土木局

將國道局並土木司合併

【新京專訊】查現有道路及其他土木事業施行機關、於中央及地方、全盤爲二個体系、障害甚多、即建國直後之滿洲國、爲維持治安及開發國內產業計、以道路建設事業爲最緊急之事、政府爲應其要求之故、先行設置國道局、爲暫行機關、使負其實施之責、今者治安狀況、顯見改善、地方機關亦漸趨整備、尤其自來年度、始爲遂行第二期建設事業起見、不特治安道路、即在產業道路上、亦置重點、因之與地方機關之聯繫、成爲絕對不可缺之要件、依據上述之理由、廢止現在爲暫行的道路建設機關之國道局、及民政部土木司、統合此等而從新設置土木局、爲民政部之外局、併統一中央地方之機構、以期圓滑遂行土木事業、再則來年度起、從新設定省地方費、依之對各省公署、予以關於土木行政之相當廣範圍之權限及責任、是故此次土木局之設置、及今後之土木事業、當可最有效率、且最經濟的施行云、

土木局官制

第一條、土木局屬於民政部大臣之管理、掌管左列事項、
一、關於道路事項、
二、關於河川之維持事項、
三、關於都邑計畫事項、
四、關於上水道及下水道事項、
五、關於公有水面事項、
六、關於土地收用事項、
七、其他關於土木事項、

第二條、民政部大臣、爲使分掌關於重要之直轄土木工程之施行事務、得臨時設置建設處、
前項建設處之名稱、位置及管轄區域、由民政部大臣定之、

第三條、土木局置左列職員、
局長 簡任
副局長 一人 簡任
處長 三人 簡任或薦任
理事官 四人 薦任
技正 四人 薦任
事務官 四人 薦任
技佐 九人 薦任
屬官 二十七人委任
技士 二十七人委任

第四條、局長承民政部大臣之指揮監督、綜理局務、指揮監督所屬官吏、關於其進退及賞罰、呈請民政部大臣、其委任官以下專行之、

第五條、副局長輔佐局長、局長有事故時、代行其職務、

第六條、處長承局長之命、掌處務、
理事官及事務官、承上司之命、掌事務、
技正及技佐、承上司之命、掌技術、
屬官承上司之指揮、辦理事務、
技士承上司之指揮、從事技術、

第七條、土木局置左列三處、
總務處、
第一工務處、
第二工務處、

第八條、總務處掌管左列事項、
一、屬於機密事項、
二、關於管守官印及文書事項、
三、關於企畫事項、
四、關於人事事項、
五、關於會計及庶務事項、
六、關於土地收用事項、
七、不屬於他處主管事項、

第九條、第一工務處、掌管左列事項、
一、關於直轄道路工程事項、
二、關於地方及公共道路工程事項、
三、其他關於道路事項、

第十條、第二工務處、掌管左列事項、
一、關於河川之維持事項、
二、關於防水工程事項、
三、關於公有水面事項、
四、關於都邑計畫事項、
五、關於上水道及下水道事項、

第十一條、土木局之分科規程、由民政部大臣定之、

附則

本令自康德四年一月一日施行、
國道局官制廢止之、

國境地帶法 施行規則

【新京專電】政府曩者制定國境地帶法、更於廿八日制定該法施行法、由民政蒙政兩部令公布如次、

國境地帶法施行規則

第一條、依國境地帶法（以下稱爲地帶法）、第二條、欲受居住証明書之發給者、照別紙第一號樣式、須呈報居住地所轄警察官署、
居住証明書之有効期間、算自發給日爲一年、
前項之期間滿了時、當一個月以內報致所轄警察署、受爲改寫、

第二條、欲旅行國境地帶內者、當加別紙第二號樣式之旅行許可願書二張、添付像片（照六個月以內之名片型無帽上半身）二張、送致現住地所轄警察官署、但十四歲未滿者、不在此限、

第三條、受地帶法第四條第一項之旅行許可者、因不得已之事由、欲變更旅行經路目的地及期間時、當具其事由、向附近警察官署申請地帶法第四條第二項之通過者、因不得已事由、將出車構內及飛機場之外、亦同於前項、

第四條、因業務及其他之事由、欲出入國境地帶內者、得出願所轄警察官署、受定期旅行許可書之發給、
關於前項之許可請願、準用第二條之規定、
定期旅行許可書之有效期間、算自許可日爲一年以內、

第五條、國境地帶外居住者、欲移住國境地帶內者、當照別紙第三號樣式（二張）經居住地所轄警察官署請願移住地所管大臣、
受前項請願認爲無阻碍時、發給依別紙第四號樣式之移住許可書、
受前項許可者、關於移住地若者家族其他同伴者、欲更住時並須延期有效期間時、當具其事由準第一項請願、

第六條、國境地帶內居住者、在國境地帶內欲移住者、報告此旨於居住地所轄警察官署、當抵移住地後、二十日以內、報致其地所轄警察官署、受居住証明書之改寫、

第七條、國境地帶內居住者、欲移住國境地帶外者、當報其旨於居住地所轄之警察官署、於出境後、返納居住證明書於附近警察官署、

第八條、受第五條之許可移入國境地帶者、當於到後二十日以內、報致當地所轄警察官署、受居住地證明書之發給、

第九條、發生異動於居住地証明書之記載事項時、當於二十日以內、報致所轄警察官署改寫、

第十條、遺失及毀損居住証明書時、當於二十日以內、報此旨於所轄警察官署、受再發給、

第十一條、遺失旅行許可書及移住許可書時、當即報告此旨於附近警察官署、受証明、當前項之遺失報、當記入移住許可書之記載事項、第一項之証明書、認爲旅行及移住許可書、

第十二條、違反第六條乃至第十一條之規定者、處拘役或二十圓以下之罰金、

附則

第十三條、居住於國境地帶內者、當於施行地帶法後六個月以內、受居住証明書之發給、

第十四條、本令自施行地帶法之日施行之、

賀年郵件 已達八十萬件

賀年之戰線、可謂發生異狀矣、滿洲國郵政之賀年郵件特別辦理期間、亦已僅餘四日、賀月郵件、堆積如山、直使奉天郵局新配置之自動打印機、亦發出悲鳴、試一睹奉天郵局之辦理數、辦理第一日爲去年之二倍、第二日爲四倍、第三日爲六倍、第四日爲九倍、第五日爲四倍、第六日爲五倍、第七日爲四倍、合計七九萬件、較去年之收寄數、竟增四十五成、洵爲超出常軌之增加、宛然呈現賀年片之戰場、郵政管理局自臨場、鼓勵從事員、以衝天之意氣、向元旦之最終點驀進、光景悲壯極矣、奉天郵局發表談話如左、

收寄如是之多、實爲夢想所不及、惟敝局以爲此正係賦予青年滿洲之歷練、故正在堅持、惟元旦之投遞、則頗感頭痛、但願未懸掛戶主名牌之家、及同居者名牌之家、早爲掛出、以及因松枝及注連繩之遮蓋、致外部不能看見名牌之家、於最近設法使其顯露於外云、又該局鑑於年末連日利用者之蜂踴而來、窗口事務、匆忙已極、故決定於十二月三十一日、將滙兌儲金等窗口事務、延長至午後五時、以謀一般公衆之便利云、

（圖即處理賀年信件情形）

東邊奇疫調查班 隊員歸來研究中

奉天省當局、因鑑於東邊興京清原並金川等縣、發現奇性之傳染疫癘、爲數約達百名、經詳確調查該項疫菌之來源、並防止其再事蔓延、當與中央部聯絡、由省側向該地帶派遣調查班二組、前往查勘、已誌本報、茲該調查隊、已於二十八日分別歸來、對於該地患染奇疫之病菌血液、已經分別取得、携帶歸來、目下由警務廳方面會同醫大方面從事研究、

陸軍衛生材料廠令

【新京專訊】軍政部擬設置陸軍衛生材料廠、令其掌理陸軍衛生材料、獸醫材料、及蹄鐵之購買、製造、修理、貯藏、補給、及執行其試驗、並任陸軍司藥軍士兵之養成、特於二十八日、以勅令公佈陸軍衛生材料廠令如左、

陸軍衛生材料廠令

第一條、陸軍衛生材料廠、屬於軍政部大臣之管理、掌理陸軍衛生材料、獸醫材料及蹄鐵之購買、製造、修理、貯藏及補給、擔任陸軍司藥軍士兵之養成、並執行關於陸軍衛生材料、獸醫材料及蹄鐵之試驗、

第二條、陸軍衛生材料廠、置左列職員、
廠長、廠員、軍士屬官、譯官、
陸軍衛生材料廠、得置准尉官、

第三條、廠長隸於軍政部大臣、綜理廠務、並指揮監督所屬職員、
廠員承廠長之命掌廠務、
准尉官、軍士及屬官、承上官之指揮、從事事務或技術、
譯官承上官之指揮、從事繙譯及傳譯、

附則 本令自公布日施行、

潛逃無踪

大西關蓮宗寺胡同、門牌二十五號、住戶陳益昌之妻趙氏、年二十歲、忽於二十七日晨、乘夫外出、潛逃無踪、並帶去包袱兩個、國幣四十元、陳某歸來發覺後、各地尋找、亦無下落、當報警查找云、

捉獲竊賊

大西關李家菜園子胡同、住有孫小德子者、年三十餘歲、素無正業、且有白面癮、每日偷竊、藉資生活、二十七日晚八時、潛入劉姓院內行竊、被劉某瞥見、立即拘捕、送往警所罰辦云、

茶園停業

小西門外電車道路東榮菱洲園、日夜演唱驢皮影、城關居住之商賈士女、前往觀覽者、極爲衆多、收入頗鉅、不意近來氣候寒冷、觀客驟減、每晝夜兩場、賣座之收入、不敷開演之消耗、該園主爲免除賠累計、宣告停止營業云、

欠租潛逃

小西邊門外保合堡、住戶孫荆山、山東人、以拉洋車爲生、因素好縹逛、致欠車租二十餘元、車主屢索迄不令出車、孫某乃于二十七日晨、潛逃無踪、車主杜某聞訊後、當即將車拉回、一面向其保人追索云、

黃派司合併案 年內實現歟

市署開始正式交涉

近來奉天交通公司與黃汽車之合併問題、傳說頗盛、茲據市當局對該項事務、特行說明如下、

近日以來、黃汽車收買問題、巷間之傳說頗盛、但此項問題、迄未商議決定、從來双方亦均有此傳說、奉天市當局、因基於交通部之企圖、對於國內重要交通機關、實施統制方針、乃將從來之電車廠改組爲奉天交通公司籌備處、即爲達成該項使命之一階段、至於其他之汽車合併問題、乃爲當然之事、即黃汽車公司之合併問題、該公司方面、爲順應國策之立場、亦將予以好意之考慮、對於該公司過去苦心之經營歷史、予以一擲、極表相當之好意、今日所傳之諸種、非爲正式之談片、乃爲非正式私人方面之協商、基於該項問題、行無忌憚之商洽、交換意見而已、今者双方之正式期、或將於年內見諸實現、屆期當可正式對於其協商之內容、予以分別發表云、

鴉片專賣署遷移

城內大南門裡、奉天鴉片專賣署、以現在辦公地址狹隘、乃覓妥商埠地九經路鹽務署舊址爲辦公地址、遂於二十八日遷移、一兩日中、當可遷竣、照常辦公云、

滿洲里會議 因年末暫停

【海拉爾專訊】滿洲里會議以前者二十三日之第二十一次會合、入於年末休假、我代表於二十六日、外蒙代表於二十七日、皆由滿洲里發、各就歸國之途、豫定明年一月二十日許、再集合於滿洲里、

天氣豫報

二十九日 北東風 晴後曇
二十八日溫度 最高 零下一度八 最低 零下一四度七

肇固新年防務 警廳訓示所屬

奉天省公署警務廳、以時屆年終、各機關團體學校、以及商民人等、均屬休假期間、爲確圖地方治安之穩固、除通飭各縣警務局、關於新年防務、加緊準備外、一方於昨二十八日午前十一時許、在警務廳大講堂、召集廳內各科股長、並全體警員、以及瀋陽警察廳長以下各科署長等齊集之下、由前田警務廳長、親自舉行關於年末之訓示、同時瀋陽警察廳亦於當日午後一時許、在廳內會議室、召集市內各署長巡官以上之警員、作懇切之訓示、對於年終期間、省垣警戒之方針、詳爲指示云、

全省行政講習會 昨已分別完畢

奉天全省地方行政講習會、已由中央及省公署等關係各部派員聯合之下、在省內之海城山城鎭並四平街等中心地點、召集附近各縣公署之科局長、分別舉行、已誌本報、茲該講習會最終之講習、已在四平街地方舉行完畢、而中央及省側之講師、已於昨二十八日午前連袂歸來、就中中央方面之官吏、當即遄返新京云、

法院旁聽錄

這小子靡良心 將來與他成事

劉子修、瀋陽縣皇姑屯人、年三十五歲、素本無賴、惟利是圖、民國十七年、在皇姑屯北大街、租得薛傑臣宗地皮一百四十六方丈、當因無欵建築、宗閒至民國十八年、始建築瓦房五間、工竣即行出典、延至大同二年、始與素識之何福長商允、墊欵興修、竣工後、即同先修之瓦房五間、一併將該地皮租權、讓何福長所有、去歲舊曆臘月十八日、何福長因病身死、遺有寡妻孤子、劉子修反不承認有建築房間情事、何張氏無奈乃狀訴奉天區法院、經審判官曹承祥、開庭審理、茲將筆錄記下、

問、（何張氏）多大歲數、
答、三十歲、
問、那縣人氏、
答、瀋陽縣人、
問、住什麼地方、
答、住皇姑屯、
問、你因什麼事、告劉子修呢、
答、因劉子修不交房子、才告他呀、
問、你將詳細情形說說吧、
答、劉子修有地皮一處、坐落皇姑屯北大街、因他自己先蓋五間房子、剩一半地皮、（共一百四十六方丈）一半七十三方丈蓋不起、與我男人商量、墊欵蓋、蓋成房子後、共十間都歸我們、先把地皮照作押、房子蓋成、要一回也不交、竟支吾搪塞的、我男人亦死、他欺負我孀居無能啊、
問、你們墊多少欵呢、
答、二千四百元、
問、有什麼憑據、
答、有交案清單、
問、這清單、是誰寫的、
答、劉子修寫的、
問、你認字不、
答、不認的字、
問、你男人幾時死的、
答、去年臘月十八日、死的、
問、地皮照、怎麼更名呢、
答、他說房子蓋完、才能更名呢、
問、交欵時都經誰手呢、
答、經吳悅堂手、一百八十元、其餘都是陸續交的、清單上寫明啦、
問、吳悅堂是作什麼的、
答、他是劉子修的岳父、
問、（劉子修）多大歲數、
答、三十五歲、
問、那縣人氏、
答、瀋陽縣人、
問、住什麼地方、
答、住皇姑屯、
問、你是作什麼的呀、
答、我現在靡事、
問、何張氏說的話、聽見靡呀、
答、聽見啦、
問、你有什麼答辯呢、
答、我不是借她錢蓋房子、是我借她男人何福長一百五十元、以地皮租照作押品哪、
問、既借錢、因什麼不寫借字呢、
答、因素有交情、不便寫借字、就把租照交何福長的、
問、你借這錢、作什麼用啦、
答、過日子用啦、
問、幾時借的、
答、康德元年五月八日、
問、這項地皮租誰的、
答、租薛傑臣的、
問、多少呢、
答、一百四十六方丈、
問、共有多少房子、
答、十間、
問、何張氏交案清單、是你寫的不、
答、是、
問、因什麼單上、寫有許多筆數、共二千多元錢、是作什麼的呢、
答、那是來往川換的錢哪、
問、這單上因什麼又寫木料錢若干、工錢若干呢、
答、唔……、
問、（何張氏）你男人死的時候、對于這房子、還有什麼話說麼、
答、就說這小子太靡良心啦、將來得與他成事、可氣死我啦、就說這話來呀、
審判官宣諭、本案今天暫作辯論終結、候判、畫押下去吧、（閉庭）

爲救濟貧窮病弱者 發給免費施療券

日赤奉天支部明年起實施

日本赤十字社奉天委員支部、早先爲救濟苦惱貧窮境遇之病人、拼命努力診療中、因不知該施設者爲多數、不沐此恩惠者亦爲多數、此次期諸徹底、將從來之辦法、加以革新、決委囑左記各處、交付支部發行之施療券、受施療券者、在赤十字病院得受以免費診療、並有時入院、從而勸欲受診療者、先即前往施療券交付所請領、該辦法自康德四年一月一日實施、施療券交付所爲左列各處、奉天地方事務所社會係、各福祉委員、各區長、奉天警察署、各派出所、奉天總領事館警察署、乃派出所、協和會、奉天市政公署、瀋陽警察廳管下各警察署、赤十字社支部、

青年學生 携欵何往

大南門外玉泰客棧、住居中之客人蘇元清、現年四十一歲、原籍瀋陽縣人、向以經商爲業、其子文凱、現年十六歲、在省立第三初中求學、近因年終休學、父子擬對於事務稍事處理後、即一同返里、不意二十七日、其父飭其前往營盤商號福義合領取國幣三百元、該生去後、即行將錢款束得、竟告失蹤、其父待候竟日、迄無影踪、誠恐中途發生事故、目下正極力探索中云、

各小學報名停止 來月行入學查驗

市立各小學校、由十一月二十五日起、開始新生報名後、現已到截止之期、乃于二十七日佈告停止報名、定于一月十五日舉行入學查驗云、

瀋縣境鐵道兩旁 一律種糖蘿蔔

瀋陽縣公署、現爲注意縣境治安、及提倡糖蘿蔔起見、茲擬定由康德四年度起、凡縣境鐵道兩旁、禁種高禾、一律栽種糖蘿蔔、種籽均由官發給、並另發給費用每天地國幣三元云、

法律問答

問、敝人在奉天城內、爲商有年、近來房東欲行改業、請律師迫我退賃、可是敝人並未欠過房租、如果交房、損失甚鉅不知有何是好、請示敎！ 奉天人

答、房東請求退房、是房東應有權利、你如不欠房租、遽爾退房、使你受重大之損失、亦屬非是、但是你亦有請求損害賠償的權利、惟問題複雜、你與律師參考好了、

冠蓋往來

▲三浦奉天特務機關長、廿八日上午七時廿分、由京返奉

衕堂小學
上海學校之花樣
(琴心)

『衕堂小學』。這奇怪的名詞。在別的地方的人聽起來是生疏得有點刺耳。然而在上海。在這畸形發展的上海。卻是家喻戶曉的一件平凡的東西。

『衕堂小學』創始在什麼時候。慚愧得很。因爲手邊並沒有這一類的參考書。同時像這類無關宏旨的小事也不見得會令文豪們注意而加以記載。這裏。只好姑告缺如至於『衕堂小學』對於整個教育有利呢還是有害。這問題卻又似乎太大了。大得令我實在沒有探討的勇氣。只好閉着嘴巴不說。

這裏。我預備要告訴你的。只是上海某一角落裏的一個『衕堂小學』的素描。當然。這某一角落裏的一個『衕堂小學』是代表不了整個上海多得和『過江之鯽』的衕堂小學的。

首先。我得介紹你這個『衕堂小學』的所在地。無疑地學校而加上『衕堂的』稱呼。牠的地位總在什麼里什麼坊裏面。這個小學的位置是在××里的最後一家。大約這位校長是一位深入民間的有志之士吧。不然。他絕對不會看上了這條又齷齪又破舊又狹窄××里。

在平時。也可以說無論在什麼時候。這狹小的××里是滿佈着七零八落的破櫈子破椅子的。這一批破傢具的主人公。有的是一家大小圍着桌子用飯。有的是叫着興高彩烈地叉着麻雀。有的在高談闊論。有的……一年當中到有半年多淤丞着的濕漉漉慣常地發出一種刺人的惡臭。每一家大門口滿懸着許許多多不同顏色的衣服子褲子和小兒們的尿布在那裏隨風招展。要是你一個大意的話。你眞不容易在這密密層層地衣褲叢中找到××小學一塊半舊的橫額。

假如你有機會進這所學校的話。因爲光線太差的原故你會陡然地覺得眼前一片昏黑。必須經過了相當的時間。你才辨別得出屋子裡的佈置。這屋裡最足以令你驚奇的是一張約莫六寸闊三尺多長的紅楷書着天地君親師五個大字的長條掛在正中。兩旁一面是孔二先生的畫像。一面是總理遺像。一面黨旗一面國旗巍巍地靠在兩旁。一塊不上三尺見方的黑板。十張七高八低的桌椅。校長先生那張櫈子是方形的。也許放了學以後這裡又是校長先生的餐檯。所以檯面上總是那麼油膩膩地。櫈子上放着除了幾枝禿筆一方破硯以外。還有半舊的銅烟袋。一把宜興茶壺和一個不大不小的銅鈴。校長。教育。工友的職務集中在校長一身。在衕堂小學裡。本是司空見慣的慣事。這張方形檯面的佈置更給予你一個有力的證據。

那天我進去參觀的時候。校長先生正在手譴指畫地上着課。校長先生的年紀。看上去大約有五十多歲。黑黑的臉龐。高高的個子。鼻子上架一副光度頗深的眼鏡。仔細一點。才曉得他不大合適的汗衫顯着他有點傴僂。寸長汚黃的指甲。一口黃膩的牙齒。學生們呢。赤着膊的。拖着鼻涕的泥垢滿臉的。一個個帶着驚奇的眼光注視着這驀然而來的不速之客。

看看學生們放在面前的書籍。三字經。千字文。孟子論語。古文觀止。新學制國語。常識。算術等。形形色色。應有盡有。後來承着校長先生的解釋。才曉得這十五六個孩子當中。一共分了六班。因爲程度不齊。不能不這樣辦。因爲校長先生招待得這樣殷勤令我不好意思再長時間的停留下去 臨走的時候偷偷地朝那張貼在板壁上的課程表一望。除了應有盡有的課程之外。最令我詫異的還有體育和音樂兩門。

沒有風琴這位萬能校長先生直着破鑼般的嗓子就算可以將就將就。體育呢。難道這所狹窄的課堂能支持得下十多個孩子們的跳躍!在一片嘰嘈的書聲中。我懷着一顆詫異的心懷出了學校的大門。

踏着不平地狹道剛走到里口。一陣疏疏朗朗的鈴聲遠遠地傳進耳鼓。一霎時。十多個赤着膊赤着脚的孩子。一窩蜂般衝出了××小學的大門。跳着嚷着歌唱着。嘈雜的喧聲和狹弄里的麻雀聲談話聲打成一片。

於是。我更感嘆着『衕堂小學』校長先生的萬能!

本欄歡迎投稿 拒載抄襲文字

怎樣教育兒童

『怎樣教育兒童』?這似乎是個不成問題的一件事。沒有討論。研究的必要。尤其是在作父母的看來。更覺得根本無需乎提出。當作一件了不得的問題。

不過。認眞說起來。的確不像一般人所看的那樣膚淺。那樣値不得什麼。而且還是極重大而應有相當注意的問題。更是作父母不可輕視的。

福祿貝爾會說過。『一個國家的命運……也就是多操在做母親的手中而不在那些有勢權有或改革家的手中……』由此我們可以想見兒童的教育是如何的重要呢?

在福祿貝爾只說了作母親的關係。其作實父親的以及作兒童教師的人們。都有着密切的關係。因之。一般研究兒童敎育的。總要提到家庭教育。和學校教育兩方面。固然雙方都很重要。但若嚴格的分析一下。在兒童時代。比較着還是家庭教育更爲要緊。所以本篇僅就着家庭方面該注意的說一說。

或者有一般作父母的人說『我們也沒有怎樣注意教育不教育的問題。孩子們也都一個一個很快的長大了』。說這樣話的人。我們可以說他根本就不懂得什麼叫做兒童教育。我們要知道養育兒童的目的。不知是讓他們長大就算完了。最重要的。是得讓他們成一個『人』一個『健全的人』。換句話說也就是使他們成爲國運的奠定者。

用怎樣的方法能使兒童成一個『人』一個『健全的人』。就是教育。因此。關於教育兒童必須有相當的目標。使兒童有適當的訓練。修養。現在把應注意的目標簡略的叙述於下。

一。正當的習慣。兒童最應當注意的。莫過於習慣方面。因爲兒童模仿的本能很强。模仿完成之後。就很難轉移了。漸漸的就成了本身的習慣所以作父母的以及和兒童有關係的人們。由兒童方一會動作的時候就得時時。注意習慣的養成如果發現已染有惡習慣。就應設法來矯正。用種種方式使他知道這惡習慣的危害。時時在旁來規正。如此可以矯正過來。若是任着兒童養成的惡習慣發展。對於兒童時代的關係比較還小。影響於終身是很大的。凡是一到『習慣成自然』的地步。就成了個性的表現—一個人的態度。習氣。多由習慣形成的—所以兒童的時代第一步最要緊的得養成正當的習慣。作父母的除了注意矯正兒童惡習慣之外。更得時時留神自己的一切舉止。因爲兒童模仿的對象。主要的是父母。尤其是母親時時能有兒童模仿的機會。稍一不留意。給過兒童一個壞的模仿的動作。就能使兒童種成深深的種子。現在可以舉一個淺近的例子來說。譬如兒童的舉動很粗野。嘴裏除會罵街之外。什麼適當的話也不會說。無疑的他的父母準是潑悍的人。使他眼裏整日所看的就是這些。當然所有的一切習慣。總不會超出日常所接近的那個圈子。又如一個兒童。每天一睜眼就鬧吃。無論臉。手多麼骯髒。也得先忙吃。在外人看來。必得笑話這孩子沒出息。但這不是孩子的罪過。他是模仿來的。因爲他的父母就時常蓬頭垢面吃朝臘。所說的雖都是比較微小的一些事實。但是推而廣之。就可以知道父母的一切對於兒童的影響是怎樣的大呢!所以作父母的必須時時注意到兒童。注意到自己。

二。正確的思想。兒童思想的重要。在兒童時代。最怕的是種下了自私和齷齪的思想的種子。然而大多數兒童。常常發現一種愛小便宜的舉動。這就是自私思想的表現。或是表示出一種卑鄙的動作。也就是表証了他思想的不潔淨。如果使這種種子滋長起來。成了根深蒂固。能貽害於終身。使他的人格立不起來。但是兒童時期。對於一切事情沒有相當認識。同時也缺乏選擇判斷的能力。於是訓練正確思想的責任。又必得担負在父母的肩上。必須處處訓練他有向上。合理的思想。如果這樣訓練長了。自然就可有了正確的思想。

三。自立的精神。這種精神是中國兒童必須赶快建築起來的。按着中國過去的兒童來看。大多數養成了一種依賴性。一時一刻也離不開大人。無論大人有着如何緊要的事。也得把孩子掛在身邊。甚至到了十七八歲還乳兒似的離不開家。一切飲食瑣事。還得大人照護着。這的確是兒童發展方面的莫大阻碍。最好作母親的在這方面得多注點意。不要因一己的溺愛。養成兒童永久的依賴性。在兒童能動作的時候。凡是關於他自己的事。他能力能作到的。就讓他自己練習着去作。如此漸漸的長了。無論什麼事情。就願意自己動手了。同時還可以附帶着養成一種幫助人的精神。

四。健全的體格。使兒童身體衰弱的。動力。確是孩子的父母。他們有時很容易忽略了孩子的健康。以至長成的兒童。多是體格上有缺陷。兒童體弱的唯一致命傷。差不多都是飲食的不調節。大多數的父母們總認爲食物是兒童唯一安慰者。不管他爲什麼哭泣。吵鬧。或是嫌他鬧得不安靜。於是就利用食物來堵住他的嘴。究竟當時兒童是否需要不管的。也有的父母在這方面注意了。但是關於飲食的選擇又不加注意了。最好選擇多量有養分的食物。按着他們需要來供給。如此可以使兒童的疾病減少。此外如新鮮空氣。適宜的運動。也是必須注意的。

除以上四項外。固然仍有很多應注意的。不過我認爲這是教育兒童。比較重要一些的目標。這幾項雖是分列的。然而實際是有着連帶關係。如果沒作足其中的一項。也不能成爲一個完全的人。

或者有人要問。『作到以上這些目標。應當用怎樣的方式去作呢?』

無論是訓練。是矯正。總而言之。就是教育。教育兒童最簡捷而最易收效的手段。莫如利用一切遊戲的方式去引導。可以借着遊戲中的動作。談話。矯正兒童固有的習慣思想。更可以借着講故事。給與兒童能作一當模範的事蹟。一方面兒童可以得到適當的興趣。一方面又獲得關於身心的教育。是再好沒有了。福祿貝爾也說過。『那末你親愛的母親——何不引導兒童作各樣事情而全由遊戲入手呢?且可以從遊戲中引起兒童獲得生命中最重要的事情。』由此可以証明引導兒童遊戲是最好的教育手段。不過得注意遊戲的種類和性質。是否含有教育性。

還有最忌父母們以自己的喜怒爲轉移。教育兒童。不可無緣無故的給兒童們臉色看。使他們幼稚的心靈裏生了莫可適從的悲哀。即或兒童有了過錯。也不可急顏厲色的打駡。或是用着使兒童莫明其妙的命令式—『不許』。『不能』。『不行』『別這樣』。因這全是無效的。應當使兒童靜靜的知道了自己犯錯的因果。加此才能明白改過。而且關於懲罰也得要公平。才能得到兒童的信仰。否則。容易起反感。就不甘心受教導了。

除此。作父母的還得注意不可過於壓抑兒童個性的自然發展。但同時還得別忘了教導。所以教育兒童的確不是一件容易事。希望作父母的人們。爲了國家的命運。要不怕麻煩的努力教育兒童。

大學生變態行爲
(程克敬自述)

筆者年來藉着講授變態心理學的機會。搜集若干大學生之自述『變態的』行爲。搜集的動機有二。(一)講授變態心理學當須舉例說明原理。可惜在國內具有眞實可靠性的事例。異常缺乏。不得不權且借重國外的材料。倘若全班人人都能爲着科學的緣故。把本人的行爲赤裸裸地寫述出來。教師嚴守秘密。決不宣布姓名。而專就行爲之本身去討論。不僅變態心理學的眞實可靠的事例因此增加。而且學生也易于注意到本人的行爲了。國內變態心理學以及心理衛生需要此類材料至爲迫切。故而此種供獻的價値。未可漠視。下列各號固然未能代表今日國內大學生之所有『變態的』行爲。而吾人亦可窺見一般矣。這些同學誠摯勇敢。爲科學而叙述本人之秘而不宣的行爲。此種態度令人興歸。故不能不特爲之附帶聲明也。(二)大學教育還是充滿了偏枯的現象。只重知識的介紹而學生個別的生活仍然難免置之不聞不問。從小學到大學的整個教育系統。何嘗不都是如此呢!不過現象到了大學的階段。算是登峰造極了。年來大學當局很能感覺到這個需要。已經對於此點力求改進。例如實行學生生活指導。導師制度皆足以表現這種動向之一端。然大學中師長指導學生生活。不能不有賴於師生接近。藉以明瞭學生行爲之眞相。那末。這種自述純係基於研究的動機。故其眞實性很高。有如上述。可以作大學學生生活指導之重要的參考。

(一)什麼是『變態的』行爲

本篇標題容或易於引起誤會故『變態』一詞應略加解釋。『變態的』英文稱之爲Abnormal。其意爲非常態的。從社會觀點來說。『變態的』行爲乃是不合當代尺度。與常人不同的行爲。接着倫理學。『變態』含有不完善之意。就統計學的立場來看。『變態』爲非常態的。與團體之行爲常模不同。或是和本人平素行爲常模也是不同。再就心理學的觀點來說。『變態』指着不適宜於現實社會環境之行爲。總之。『變態』之含義。係根據一種標準來衡度某一件的行爲。其實。這個『變態』名詞毫無侮辱之含義。人非聖賢孰能無過。無錯無變態的行爲呢?按着上述的定義。聖賢亦不免。倘若某人一生道貌岸然。言聖人之言。行聖人之行。從來果眞沒有一二『變態的』行爲。他眞夠得上送入精神病院的資格!這無非是掩惡揚善。使吾人無從研究其『變態的』行爲。人人在日常生活中。都有表現變態的行爲之可能性。行爲的常態與變態。只有程度上的不同。而無性質上的差異。我們常態人與精神病人之區別。也不過是在變態行爲上的程度不同而已。

(二)大學生之『變態的』行爲

茲就各校敘述之行爲性質。約分數種。錄之於左。

一。生活習慣

……晚間不睡。早晨不起。

……行爲浪漫。以名士自居

……起居無定時。衣着不整口內常哼小曲小調。

……我現在不管做一件什麼事情。都犯無恆的毛病。在幹一件事情時。起初都非常興高采烈。但很少能幹完它。……又如我常開始讀一本新書。剛開始讀。覺得如何的好。但後來終於未讀完便放下了。又去讀第二本。所以。經我讀完的整本的書。沒有多少其實讀一本書有什麼難。偏不讀完……

二。情緒

……對於一件事。明明不該懼怕。自己理智也認爲不足怕。而心中偏要怕。……

……非常怕病。身體上偶有不適。便想得非常可怕。及找醫生診視之後。並不像想得那樣可怕。心乃適然。

(未完)

學校風光
學校生活之一頁
語學三昧

在某次級會中議定此後在 Senior Parlar (高三級讀書室) 中只講國語及英語。違者即受相當的處罰。在實行的前一晚。表格已釘在 Senior Parlar P的佈告板上了。各人的名字下是三公厘見方的小格子。大家看了這表格。面上都帶着警惕的笑。也有微微縐着眉的。

第二天早晨挾着書進思孫堂時。心中提醒着自己忘了昨天的提議。才走上樓梯。只見葆禾和湘鳳站在 parlor門口。笑得那樣!聽得湘鳳說。

『那能好呢?才勿敢進去!』

葆禾還是笑。走進門一看。只見梅靈一個人默然地低着頭在整理雜誌。臉上也帶着笑。

上課了。自修的不到圖書館去就進Parlar 來。先進來的人就望着後進來的笑。引得後進來的也只是笑。誰都不敢說話。情形是滑稽透了。

忽聽得『嘔』的一聲。大家抬起頭來。原來是葆禾發現屋子內新放上了一個大洋娃娃。她指着這洋娃娃只是笑。再也說不出第二句話。大家在一怔之下不由得縱聲笑了。這情形實在不能讀書。於是有幾個借此爲由的避到圖書館去。好容易大家靜下來看書。忽聽得坐在長抬一端的劍萍輕輕的『嗆』了一聲。

『啥末事?』美玲竟忘記了這一回事。

『你犯了規。』劍萍說。

『沒有沒有』她賴了。

我動了一下嘴。正想說話。隔座的蓮珍覺得了。她問我。

Are You going toS aysmething

Yes She is dishonest 我眼看着美玲。

是吧?有人證明了!。劍萍得意地說。她拿了鉛筆就到美玲名下畫了一下。大家抬起頭來看看這表格。又看看美玲。不約而同的笑了。心想有人起頭了。過了一會。長檯另一端的寶芸看書看着了迷。她忽然拍了鄰座的美英一下說。

『喂。儂看——』

『哼!』美英指着她。她才覺得。慌了。連忙說。

『阿拉下趟勿講哉』

一室哄然。於是美英在她名下畫了兩條。

夜。午後第一個進 Raeer來。發現了一隻新靑蓮色的墊子。一角上綉着我們班裏的格言。Always ready (常常準備)另一角綉的是〃1937〃非常的別緻。猜不出是誰新放上的。正在端詳。梅靈進來了。我好像在沙漠中找着了一個問路者。脫口而出的問。

『的個是啥人格?』

她笑了。我才覺得。連忙在自己名下畫了一下。

她們接連的進來了。我對佩珠說要到食物間去。舜華說。一道去。我有湯(糖)。

『你說的不對。不是湯。是當。佩珠說。

『才勿對……』沒有說完自己已覺得了。又提起筆來在自己名下加了一劃。放下了筆。不敢再開口。連忙走出了這間房在去食物間的走道上。舜華和佩珠笑我只顧糾正別人。忘了自己說的是什麼。自己也只是笑。

部新京司法學校展望
(紹白)(二)

二、校內的生活。

一、智育。

本校教授時間。和司法部的辦公時間。大致相同。八月份半日假。每天只上午八至十二的四小時。四五。六三個月每日七小時。其餘各月。每日六小時。自習時間。無論那個月。都是下午七至九間的兩小時。

我們研究的課程很多。一時也寫不全。大致不外六法(組織法。民法。商法。民事訴訟法。刑法。刑事訴訟法。)和其他附屬法令。以及法科的附屬科學。同時日語。英語。更是當務之急。所以本校對語學的時間。在第一學年裏特別加多。可以見出偏重的一般了。對各科的內容。俟有暇再擇要介紹給讀者。茲從略。

法學的研究。實在不太容易。又兼各地現有的中等學校畢業生。對日語一科。多半不很見長。所以入校後對日系教授們。所授的本科課程。首三學期帶譯官講授。自第四學期起。直接聽講。這是由校方聽到的最近的規定。原來以前是從第五學期起始。因爲直接聽講期限的提前。所以這次(本月六日)的入學試驗。日語試題較前難了一些。

各先生講授前。多半分發講義。利用講演式的方法來說明。學員們擇要記錄。如果先生不分講義。那麼筆記更是必要的了。

除了課上敬聆先生的講解外。各人課外都去充分的參考。尤其我國將來的新法典。因所採立法精神的不同。當然養成看日文參考書的能力的一事。是刻不容緩的。可是個人財力有限。對於多量高貴的讀物。大半買不到。學校爲着這種關係。由本年度起。購到校有的大批圖書。學員們可以隨意借閱。覺得便利多了。

除臨時試驗外。於學期終了。舉行學期試驗。考試及格自可隨班升級。如果不及格的話。便要留級了。但是本校成立三載。每次考試始終沒有一個人落第。大概是他們看清了兩肩上所擔責任的重大。而不肯自甘暴棄吧!

自從三權分立的思想。發達以來。因之司法脫出行政的羈縛而獨立。司法界當然擁有國務中三分之一的領地。牠的職務是如何的紛繁。不待作者來贅述。自然人人都可想見。司法界負有如此的重責。那麼將待擔當此任的未來者。應有何等偉大的本領方能勝任呢?這正是司法部創發本校唯一的期待。談到這來。眞有些恐懼。不敢再往前深想。不過又憶起前些日子。泉二博士。曾在本校講演。先生曾這樣的向我們說。『要作有爲的司法官。應有勇敢的精神。』我們今後惟有本着這種偉大的訓示。向前去研究。努力。至於結果如何。倒大可不問了。(未完)

美國密歇根大學中國學生多

安那堡是美國密歇根州的一個市。同時是一個學校區。離支加哥約五小時。離紐約約十八小時的火車。密歇根的州立大學即在此地。

中國學生在美國留學的據本學期的統計。密歇根大學要據首席了。據本學期密歇根大學的中國同學錄統計如下。

土木工程	六人	植物	一人
經濟	四人	英文文學	四人
化學工程	三人	美術	一人
政治	九人	地質	一人
電機工程	八人	歷史	一人
教育	七人	衛生	三人
機械工程	三人	法律	二人
建築	六人	看護	一人
醫學	六人	藥學	二人
工商管理	四人	心理	一人
化學	八人	社會學	三人
飛機工程	三人	統計	二人
數學	三人		
物理	三人	總計	一五三人

密歇根大學中國學生驟增的原因。第一是因爲美國不景氣的侵襲。私立大學發展困難。州立大學不受影響。在常態上發展。所以相形之下。私立大學不免見絀。前幾年學工科的。都跑到康奈爾去。但那邊的用費比密歇根至少須超出三分之一。近來復因籌費不易。康奈爾有名的教授。多向他處跑。所以學工科的都跑到這邊來。這邊的電機工程和化學工程卻實在比康奈爾强。其他各科的情形大概也是如此。第二美國大學之情形和中國一樣。私立大學的學費比州立要貴上三四倍。密歇根大學的學費在美國州立大學中。要算最便宜了。全年不過一百二十二元。假使每週僅選六小時。每年僅需五十元。再就生活費言。安那堡物價雖不廉。但地方小。用錢的機會少。如果是住公寓的話。自己做飯。每月有二十元至三十元就夠解決住宿和膳食的問題了。這不是信口開河。是我自己每月的經驗。

安那堡地方雖不如綺色佳那樣綺麗。倒也清靜得可人。亞堡的意義。就是樹木。所以你可以想見樹木的繁密。消遣祇要你有時間。電影院有四家。每週還有好幾次音樂會。足球比賽等高尚的娛樂。讀書確是一個好地方。

末了。有兩件事希望要來此的中國同學注意。第一要在國內經過嚴格的體格檢查。有肺病和痧眼的。千萬不可僥倖。此間於開學前。須經體格檢查。共分八部查驗。最後攝取愛克斯光線。如一二週內報告有病。即令休學。在醫院診治。去年今年中國同學中均有診出肺病的。在醫院中療養。時間半年起碼。醫費亦不貲。每月總在百元以上。去國數萬里。寂處醫院中。這是最難堪的一件事。希望未出國前要注意。第二。來此前英語須有相當的準備。否則聽講考試。處處感困難。此間研究院平時考試極重。且須過八十分始算及格。英語如無基礎。應付實在困難。

當然。我並不主張留學。但如果你要留學的話。須有健康的身體。和充實的基礎。否則我相信。留而不學。徒然妙手空空的回去。於個人於國家。都無好處云云。

主婦之友新年號將行售罄矣!!

花嫁さん全集

豪華箱入 美本 八百頁

急告

爭着搶着的購買本書、殊使全國書店、爲之驚詫不已、此種情形、大有今明日中售罄之勢!唯此特別新年號、君若不買眞是畢生損!、然則、尚未購買者、其從速購買乎矣、五大附錄、大特價八角(郵費二角七分)

(東京神田主婦之友社(振替一八〇)

最近はどこへ行っても「花嫁さん全集」の噂ばかり!!この大評判振りには驚く外はありません。お母様、お姉様、若奥様、御主人様に、いかにこの全集が重寳であり、必要であったかを改めて教へられました。全くこの大全集で日本が明るくなった氣が致します!!

或る母の感謝 或るお母様は近くお嫁に行くお孃様のために色々心配してゐられましたが、「これでやつと安心しました」と心から感謝されました。

二人の花嫁 或る結婚式場で二組の花嫁さんを見た人が「全集を讀んだ花嫁さんと讀まない花嫁さんとはさすが違ひますね」と大變感心されました。

先生の御注意 或る女學校の先生は「これ以上教室では言へませんから詳しい事は全集を御覽なさい」と申されました。

ギリシャ神話パンドラの箱 「パンドラの箱」から出て來たのは世の中のありとあらゆる不幸だったさうですが、それから數千万年、昭和十二年の日本で出來た「花嫁さん全集」には、その反對に人の一生のありとあらゆる幸福の秘密が、一杯につめこんであるので大評判です!!

參万參千五百圓の大懸賞!! 花嫁調査三千点贈呈の大奉仕

「主婦之友」だけがなし得る雜誌界空前の大懸賞です!!「主婦之友」の懸賞は絶對に公平で誰方にも大福運が當るので大評判です!!

第二附錄 昭憲皇太后御歌色紙

尾上柴舟、堂本印象、鏑木清方、前田青邨、小林古徑、松岡映丘、菊池契月七大巨匠畢生の謹作!

第三附錄 幸運ひとり占ひ

第四附錄 動く繪本

第五附錄 カレンダー式献立

蔣介石被監視時期之 南京各元老憤慨表示

南京函云、自蔣介石被監視、迄於廿五日釋放、計十有四日、此十四日中、在中央方面、第一次臨時會議時、許多老前輩平時說話很雍容持重的、這一次在會議中都慷慨激烈、表現滿腔的義憤、仁慈和善的戴季陶先生 這一次說話像呼口號似的、應付事變的方策、往往決於他的一言、素來以義俠豪邁見稱的張溥泉先生、那一次徒手擒獲刺汪兇犯的義舉、曾爲人所欽仰無已、這一次他更顯首舞袂地連聲喊『我到西安和張賊拚命去』 葉楚傖先生因爲血壓過高、神經衰弱、本來是請假一月在湯山休養、聞變返京後、日夜操勞、醫者堅囑留意身體、他說、『蔣先生如有 意外事情、我這老命也不要了、我現在拚命救護領袖、就是救護民族國家、爲什麼不拚命』、于右任先生本在滬診病他濕氣很重、樓梯上下都不方便 聞變立由上海返京、並且奉命 宣撫後即、以時深夜 冒朔風飛雪、渡江到西北去、他給楊虎城的電報、有兩句很直 截爽快的話、『弟如爲好漢、應即撥亂反正』、

世界珍聞及其他

西安被囚有五蔣 一蔣釋放有原因

南京函云、此次西安叛變被扣要人、蔣介石以外猶有四蔣、計內政部長蔣作賓、及蔣鼎文、蔣孝先(衛隊團長)、蔣百里、就中蔣鼎文被釋放回寧之原因、頗關密切 蓋北伐之際、蔣鼎文任革命 軍第一集團軍第一軍副軍長、兼第一師師長、曾在徐州與張學良 專使有所聯絡、張作霖歸奉、北伐軍不爲已甚彼之力居多、故張氏感之甚深也、蔣介石任彼爲西北勦匪總指揮、以奪張權、然蔣鼎文對張平素甚恭、極端服從、此次各 要人皆被監禁、獨令彼乘機回寧、亦有上述關係云、(上圖蔣鼎文)

民國近代要人 互殺輪廻

輪迴因果、語出釋氏之論者斥爲迷信、然種因結果、實理之常情、初不可一概以虛無例之也、無觀此二十五年中、橫死猖神、各有致禍之道、死死生生、絲毫不爽、殊無怪下意識者、咸目爲若或主之也、徐樹錚殺陸朗齋、陸固死不以罪、徐亦卒爲陸子取償、然民國二三年間、軍政執法處之羅織、陸實主持其間也、孫傳芳殺施從濱、施女竟手刃父仇於十年之後、人皆謂之、『寃怨相報』、然即以十六年大河口一役(即龍潭之戰)孫以一念之差、致覆多師、此豈倉卒嚴依佛法者所能曲宥、又豈僅一施從濱而已哉？外此、如張宗昌之死、雖出復仇、然張固自知大好頭顱、終須擲之也、玆三數人若僅以『殺人者死』衡之、其種因結果、寧非顯灼乎？

以上所述、係就盡人而知者言之、若夫個人所見聞者、則尤顯灼足寄矣、民十六、八月間、徐州大廟之戰、南軍王天培失利喪師、一時北軍盡復江北各地、戰事方劇時、聯軍第八師騎兵團營長某、戰時身懷多金、爲南軍所執、殺而盡取所有、且裂屍爲五、翌日再戰、鄉人李振漢(亦該團營長)奮勇直前、屢越壕塹、遙見有着牛皮衣乘馬往來指揮者、亟發槍殪之、餘卒驚潰、部下趨前檢視、獲所乘川馬、極神駿知、其衣不貲、襯之於裡衣間探得金飾及鈔洋無數、內錢筴一、中貯前裂屍營長之名刺甚多、於是知殺某營長而沒其貲者、即是人也、因果收場、纔兩日耳、

又鉅鹿張睦梅、以閩軍舊屬編入第一旅、充營長、團長張某、人頗陰鷙、以睦梅非己部舊人、心貳之、十七年春、戰於平陰東阿間、張乘睦梅指揮不備間、潛出手槍、擊其股傷之、於是營長得易所私矣、未幾、張某亦爲敵彈所中、舁送濟南、張年五十、氣血漸衰、創久久不愈、留住傷兵醫院中適濟南慘案發生、事後竟失所在、家人尋訪不得、蓋已不得其死矣、以上爲串人從軍時所親見者、算一總賬、正不相負嗜殺者可以休矣！

阿王餐具 在倫敦拍賣

【倫敦電】阿皇所有之銀餐具、在此間拍賣、爭購者極多、其中餐盤一套計二十四件、每件直徑九英寸、鑲以各國金銀貨幣、售價五百零七鎊、至於拍賣總收入、則尚未統計完畢云、

邵元冲南行詩 不意竟成絕筆

越中有二邵、均以能文名、且都出身新聞界、中華民報有『橫三民』之稱、和于右任氏的『豎三民』同爲報界佳話、後邵力子氏亦主民國日報筆政、就是邵力子和邵元冲、年來力子先生主政關中、元冲先生輔翊中樞、政聲所播、頗著賢名、此次張逆叛作、二邵皆被困危城、不期而遇、眞是巧極、豈知消息傳來、元冲先生竟爲亂兵所陷、傷重殉難、實深痛悼、猶憶上月十五日、先生偕夫人張默君女士、自京來杭、參觀本省文獻展覽會、即晚并在樓外樓設宴小叙、座中主客四人、其一爲章太炎夫人、湯國棃女士、從討論太炎先生的葬事及其身後 紀念問題起、已漸話至上海出版情形、先生寓首都玄武門內童家巷、顏其居曰『玄圃』、庭中花木扶疏、頗饒園亭之勝、夫人能詩、伉儷間唱和甚樂、本月八日、先生有一函寄杭州友人(由張女士代筆)乃示其最近從桂林回來所做的詩、旋先生即飛西安、初不想這南行詩草、竟成爲他的絕筆了、嗚呼、哀哉、

一過從化溫泉若夢廬、

地火蒸陽液、潛雲洩靈瀨、迴峰三百里、清泚還映帶、烈泉噓融風、蒸沙已瘡癩、煮凝丹經、巧嗟化工怯、一酌療瘵垣、三沐淨塵垢、暘谷信非虛、上池豈足大、飛虹百丈泉、浩蕩陵無外、夜靜松風寒、寂然虛萬籟、

貴縣謁石翼王亭

大纛男兒歌破斧、手提三尺邊胡虜、剽騎北伐勢莫當、翼王嬌嬌人中虎、惜哉中朝亂無序、自壞金甌彼纖豎、蜀川星隕天所哀、精爽耿耿沒猶怒、西江漣漪夏屋渠、魂兮倘來娛玆士、豐碑峨峨民不忘、我來拜王淚如雨、

過崑崙懷狄武襄、

危世重險負雜擧、氣壓南疆嶺百蠻、如見武襄英略在、輕騎三鼓奪崑崙、

舊題賽金花 庚子後玉照

(董濟川)

國家喪亂	淪陷京師	雄兵百萬	無個男兒
要盟城下	賴此英雌	折衝廊廟	功出花枝
克林德碑	於焉以立	八國軍旋	萬乘迴馭
東方美人	上賞不至	色相犧牲	自食其力
觀音面目	菩薩心腸	豈期身世	歷徧滄桑
天寒翠袖	修竹淒涼	脚踏石地	終老此鄉

無音鐵道 一九四一年將實現 英國試驗大抵完成

文明進步與年俱增同時縮短時間與距離之交通機關汲汲爲於速度之增加是務、惟速度愈增 音響愈甚如何防止、無人注意居都會 者神經每感不安、人謂音響爲進化之敝、非虛語也頃者倫敦擬於一九四一年出現『無音鐵道』、不可謂非都會人之福音也『無音鐵道』、現由二十名之專門技師會爲各種之試驗、據技師稱、已大抵完成、『無音鐵道』、先從倫敦之地下鐵道、研究除去音響之法、試驗其設計在於軌道、即用如何構造之軌道始能除去音響是也、其法係於軌道與接觸地面部分之間、敷一吋半之石綿、與軌道並行此石綿可吸收由火車下部所起之一切之音響也、但此鐵道之敷設不用從來四十英尺之軌道、而用新造之九十英尺之軌道、各軌道之接觸部分、悉使熔接毫無接痕、據技師等之主張、用此新造之軌道、已比從來減少音響百分之之四十八、再敷並行之石綿、當可完全除去音響也、惟最後視爲困難者、厥爲軌道發生故障時之修理、現此問題、亦由技師研究、而告解決、即萬一發生障故、切斷軌道、從新換置、亦不過四分間也、

衛兵排長眞命大 帽中彈七次不死

陝西函云、十二月十二日之事變、臨潼及省垣慘死者甚多、蔣介石衛士二百餘、僅生存數人、其肉搏情形可知、據聞衛兵排長劉某、品行端正慈善、素爲蔣所信任、此次在亂軍之中、彈穿軍帽七次、而未受傷、其福德可知、故蔣氏逃避山洞時、僅用劉某在前護衛云、

曲阜聖地空前盛況 孔孫嘉禮紀詳

濟南快信云、據曲阜長途電話、至聖先師奉祀官孔德成、與前清狀元孫家鼐之孫女、孫琪芳女士、在曲阜舉行結婚典禮、中央及各省黨政軍長官、並地方各界紛紛致賀、代表雲集、禮品如山、情緒熱烈、空前未有、聖地莊肅冷靜氣象爲之打破、十六日爲結婚典禮舉行之期、

嘉賓雲集 到府致賀者有中央代表衆山東省政府主席韓復榘代表教育廳長何思源、教育部代表鍾靈秀、內政部代表陳念中、財政部代表李青選、河北省政府代表孫翌雲、江蘇省政府代表蘇浣秋、駐兗州二十師師長孫桐萱等、以及各地代表、並曲阜孔族人等、共計不下萬餘人、收到各地禮品不下數千件、寄到賀電賀函者有中央執行委員會及韓復榘、張繼、宋哲元、孔祥熙、薛篤弼、王世杰等多人、濟日領有野學亦有賀電、統計亦不下數百件、

親迎奠雁 結婚典禮原定上午十時行禮、嗣以本日陰雨不止、臨時將禮堂移設孔府前廳房、內因佈置費時甚久、遂改於下午舉行、男儐相爲孔德高、孔靜江、女儐相爲孫琪芳之姊孫運芳、孔德成之姊孔德懋、證婚人山東省政府主席韓復榘(何思源代)介紹人山東民政廳長李樹春、(何思源代)教育廳長何思源、中央黨部原派鄧家彥前往涖臨、亦因事未能到曲阜、亦由何思源代表、至下午一時許孔德成先至孫府親迎、行奠雁禮、孫宅係以兩鵝代兩雁、行禮畢、迎新人赴孔宅、

行結婚禮 結婚係用新禮、於下午二時舉行結婚禮、由王立夫司儀、王小隱糾儀、奏樂後、司儀人糾儀人男女來賓男女雙方家族主婚人介紹人證婚人依次分別入席、由男女儐相引新郎新婦入席、繼即奏樂、交換飾物、新郎新婦行結婚禮、相向三鞠躬、由證婚人宣讀證書、繼由新郎新婦用印、主婚人介紹人證婚人依次用印、繼由魯教育廳長代表證婚人魯主席韓復榘讀祝詞、何思源致詞、教育部代表鍾靈秀內政部代表陳念中、二十師師長孫桐萱等多人分別致詞、孫氏演詞突梯滑稽、全堂莫不大笑、致詞畢、新郎新婦分別向證婚人介紹人主婚人雙方家長男女來賓等依次致謝後、即由男女儐相引新郎新婦入洞房、嘉禮告成、則由省立劇院師生演劇助興、六禮初成、佳賓滿止、鼓樂喧天、萬頭攢動、熙熙攘攘、喜氣溢於眉宇、誠爲空前盛典云云、

介紹良藥

痔

奉天大西邊門外南二經路分所西十二緯路門牌十六號張三多堂所售之(北平化痔土龍散)及(北平化痔藥膏)係秘傳藥劑專治男女各種痔瘡痔漏大便走血肛門破爛膿水潰流凡奇癢奇痛無論遠年近月痔症服用散劑以及陰痛火傷燙傷成瘡者如一敷擦藥膏均頗見效因經此藥治愈者頗多故特爲登報介紹以鳴謝意

介紹人 張維清 啓

強力殺菌內服治淋劑

米亞可諾爾

本藥爲治根治困難之淋病新強殺菌藥爲配劑、服用之後、效果迅速而且確實、蓋藥中以最青色、毫無遺憾地發揮殺菌利尿、制限膿汁分泌、鎮痛痲痺之必須條件等、在僅短之時日內、能使局部發赤、腫張、疼痛、膿汁血尿等症、盡見消散、而連續服用、亦不發生胃腸障害及其他副作用、可以確言、即局部及體內移行菌、亦克完全奏效、

藥價 七回包 壹圓 四十二回包 五圓 十五回包 二圓 六十三回包 七圓 二十四回包 三圓 九十六回包 十圓

總經售 木村商行 奉天加茂町一六 電二・三四六五

各藥房均有經售貨罄之際祈直接訂購爲荷

◇贈送哮喘根治新法

內容詳載哮喘 氣急 咳嗽 痰飲之病源病狀療養心得特效根治實驗新法等病家讀之 可作自療南針 有孔祥熙 鄭洪年 石瑛 唐海安 諸先生題詞名醫著述 四板現已出書 普贈各界 索者請寄此報上海南京路大陸商場五〇二號唐氏氣喘醫院卽贈一本(盛京)

敬送遺精早洩秘方

不取分文 治遺精早洩陽萎不育百發百中治愈已達數千人皆有來函証明各界欲索此方請剪報向上海法租界霞飛路和合坊七十四號張世德堂函索即寄 ◎世德堂主人張雲山啓(瀋三)

敬送

鄙人各界 取方剪報函索即寄 上海虹口塘山路 中國腎腦病院(天奉)

遺精早洩健忘不孕腎虧腦弱神秘古方◎◎ 並贈靈葯醫圖 賜索不取分文 照方配服能使思想靈敏精關强固容顏潤美神效

赴日本・海路

日滿連絡船一月大連出帆表

船名	出帆(前十一時)
熱河丸	一月一日
他克馬丸	二日
扶桑丸	三日
烏蘇里丸	五日
亞米利加丸	六日
吉林丸	七日
夏德爾丸	八日
貝格爾丸	九日
烏拉爾丸	十一日
哈爾濱丸	十二日
熱河丸	十三日
他克馬丸	十四日
扶桑丸	十五日
烏蘇里丸	十七日
亞米利加丸	十八日
吉林丸	十九日
△夏德爾丸	二十日
貝格爾丸	廿一日
烏拉爾丸	廿三日
熱河丸	廿五日
△他克馬丸	廿六日
扶桑丸	廿七日
烏蘇里丸	廿九日
亞米利加丸	三十日
吉林丸	卅一日

△第三天到門司、第四天到神戶、但有△印之船則係第四天寄廣島、第五天到神戶
△船票在滿洲沿線各重要站內及鐵支店分局均可以購買

大阪商船

大連市山縣通電話(本局)一一五一
奉天浪速通電話春日局(三)四〇八九
新京中央通電話大和分局(三)二二一六
哈爾濱埠頭區地段街電話七一〇一

韓奇逢黑鷄白鳳丸 祝賀新年減收半價 酬謝主顧一個月期

減價日期十二月二十五日起一月二十五日止 外埠函購一律減收半價外加郵費兩角

滿洲國發行處
大連平和街四八 韓奇逢葯房有限公司
哈爾濱道外純化街八七號 韓奇逢葯房有限公司
新京四馬路中興大藥房內 韓奇逢葯房有限公司
奉天大西邊門外永興當對過路北 韓奇逢葯房有限公司

黑字與烏字有天淵之別 認明韓奇逢老牌

韓奇逢 有十餘年歷史 最得女界信仰 藥中的神品 病者的福音

黑鷄白鳳丸

主治：婦女經血不調，趕前錯後，白帶過多，心忙心跳，久不生育，子宮寒冷，腰腿酸痛，久患小產，四肢無力，飲食少進，夜不安眠，經色不正，紫黑成塊，或淡紅色，氣虛虧血，咳嗽痰喘，功效異常。

定價 每盒五元 每打五十元

感謝治愈二十年的淋病 二十一年的白帶 三十年的痰喘

敬啓者前在本埠瀋陽縣胡同濟世葯房梁宅用淋濁散三料治愈舍侄淋病、用白帶葯兩料治愈族嫂帶症、痰喘以上多年痼疾耗資數百未愈刻服該宅靈葯三料治愈家伯痰喘症、感佩萬分特此登報略表謝意此啓 指痊足徵世傳驗方眞救險症

奉天大南關高級中學 石鍾琳敬啓

代售處 新京大馬路義和謙 新京大和通義和謙 撫順千金大街義和謙 營口永市街豐利大藥房

歐美生乳藥

育兒缺乳可購 歐美生乳藥 服後乳汁湧湧而來、定增數倍之多、哺之有餘、誠謂下乳之良藥也

注意飛艇商標爲記 謹防假冒 總發行所奉天鼓樓南 歐美大藥房西號

各埠均有代售 營口元興 恒仁玉川 山城鎮永和豐 松樹永盛 開原德泰祥 四平街天德和 吉林中西藥房 營口中西藥房 新民大德長 錦州仁濟藥房

定價每瓶二元 每打十二元 郵費每瓶加三角

聲明盒樣紀念贈伍萬盒

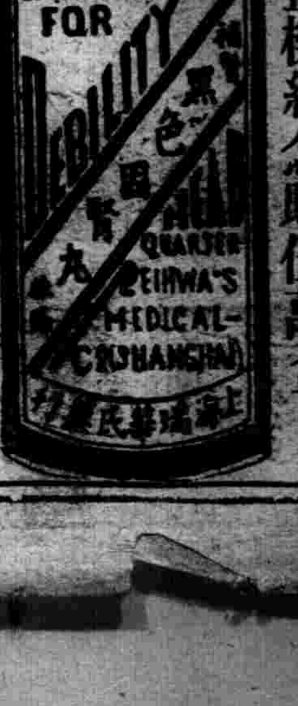

買一盒送一盒勿失良機

▲黑色固腎丸主治▼

主治先天不足、腎經虧損、房勞過度、夢遺滑精、精液缺乏、精冷精清、子嗣艱難、陽萎短小、陽萎不舉、房事早洩、年衰、夜多小便、精神困倦、頭暈眼花、耳作蟬鳴、行動心跳、動作氣喘、四肢無力、舉凡由腎虧所生各症、腰酸頭痛、筋骨痛、骨節痛、腎囊潮濕、常出冷汗、骨痛風濕、之非常有效、如無病常服强質强壯、精神充足、永保無腎虧之虞、如患腎虛陽萎之人、早服一日、(黑色固腎丸)早一日全愈、此藥性質和平、毫無流弊、效力偉大百發百中、患病購服一試方知言之不謬

定價國幣每盒一元 半打國幣五元六

新京中興藥房義和謙頭道溝義和盛天金城藥房同德堂大
生約房中西藥房日站恒濟堂公主嶺三合德安東瑞祥泰東益
增遠大生東通遼德慶會和發源洮南[illegible]和堂德慶仁同和慶三克
山錦和盛公合堂拜泉錦和盛吉慶昇佳木斯德慶安發和慶三
姓德慶昌同和永富德慶會和昇[illegible]原站德和慶育
會營口慶天福堂洪春堂錦大連慶魁義和祥大開德記華泰樂房平德惠
德堂海城華西樂房穆稜縣華西樂房大德記義站華泰樂房平德惠
存厚齊安振興堂德慶福惠存仁華永樂稜九站仁華復丹江長
慶森德合祥扶餘長吉慶昌福安達厚梨鶴和發牡丹江化惠
店康大德記永泰長吉林東升達天生堂五海倫久逢長元順瓦房長
德堂大德堂道裡世一堂遼陽天益堂五洲藥房哈爾濱德中西慶益永
四平街和發瑞鐵嶺義和堂遼陽天福堂鞍山縣化五洲濟長仁和大德藥房
巴彥長發福和慶福望奎同發龍岳新泰興鞍山德永誠西慶堂
省中西藥房德泰盛延吉全泰恒五洲藥房[illegible]勃利縣德慶永春元江
松樹永泰長東豐縣德興三合河[illegible]昂昂溪慶世和長
林站惠生堂呼蘭河永德堂興慶長九台廣生德范家屯大德堂海
和發謙方生堂延壽縣吉德[illegible]縣信德全錦和福通河
慶平陽鎮和發長盛宏甜草崗德縣西大[illegible]同升
鎮德慶通天德增和發慶牛莊城益和德海龍縣西永養朝陽
宏本溪縣盤石縣天順華蘭西吉慶昌東同德福龍井順長順
縣和泰順廣和成北安鎮久逢長拉哈德興祥納河錦和盛洮安

各大商埠均有代售

駐新京西四馬路南拐角 瑞華氏葯行
駐哈道外十六道街 瑞華氏藥房

新學期一月六日　奉送學則

招募學生

○一月六日開始
○會社使用車輛約一百輛
○寄宿舍完備每月費用十四圓
○練習車十餘輛
○在校學生一百一十餘名
○備有有聲電影教育

招募科目 本科 修業年限 三個月畢業 學費 九十六圓
準備受驗科 一個月畢業 三十二圓
(給與品)制服、制帽、教科書、參考書

株式會社奉天汽車公司經營

滿洲汽車學校招生

奉天商埠地十一緯路五五

盛京画報

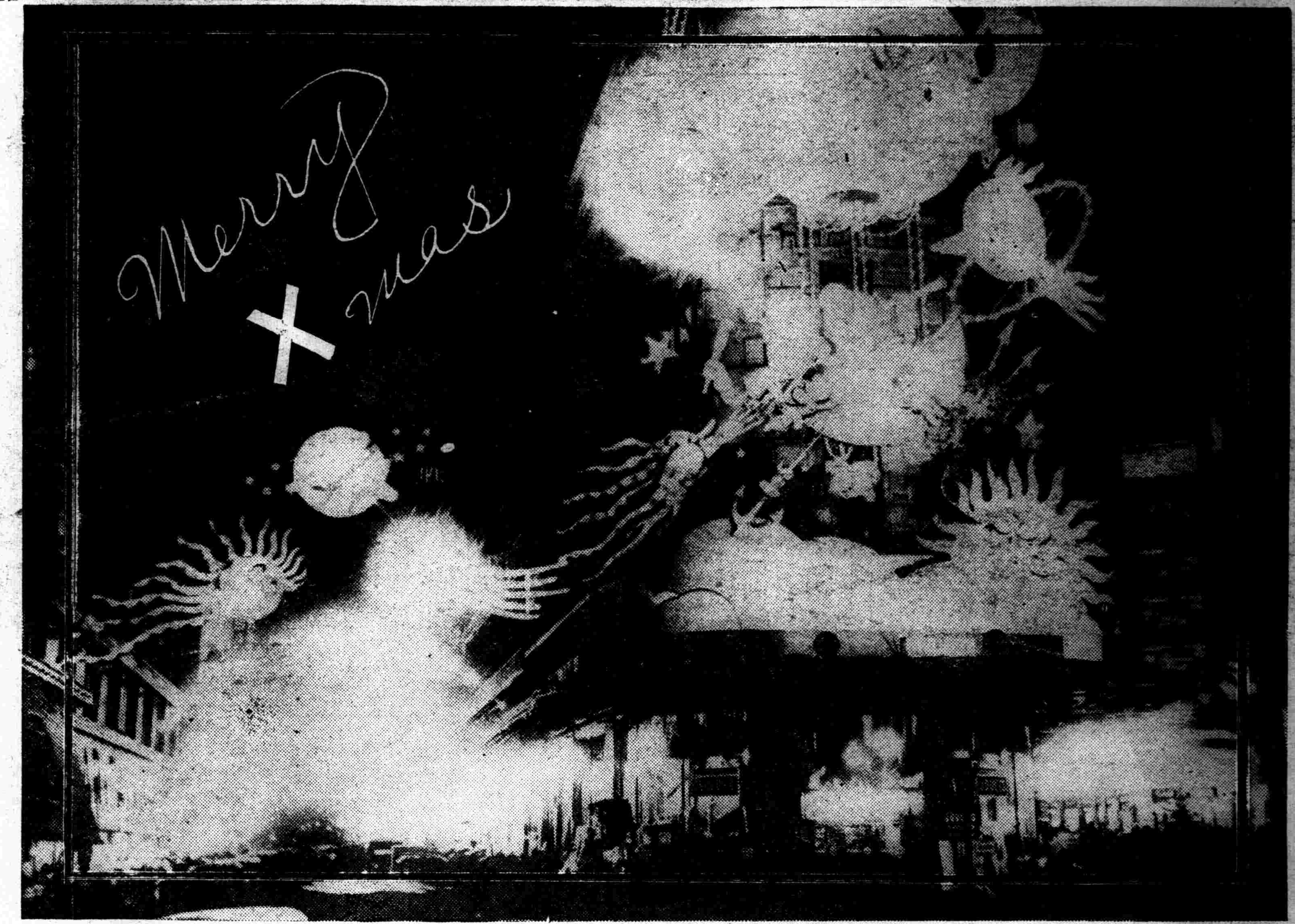

（一）在聖誕節夜裡巴黎百貨店之電氣裝飾、

（二）倫敦塞物歐教會合唱團之聖誕節合唱、頗有古典的氣象、

（三）歐洲各國交通巡警、受汽車駕駛員贈送聖誕節贈物、圖爲羅馬市中之交通巡警、受很多的贈物而含笑之圖、

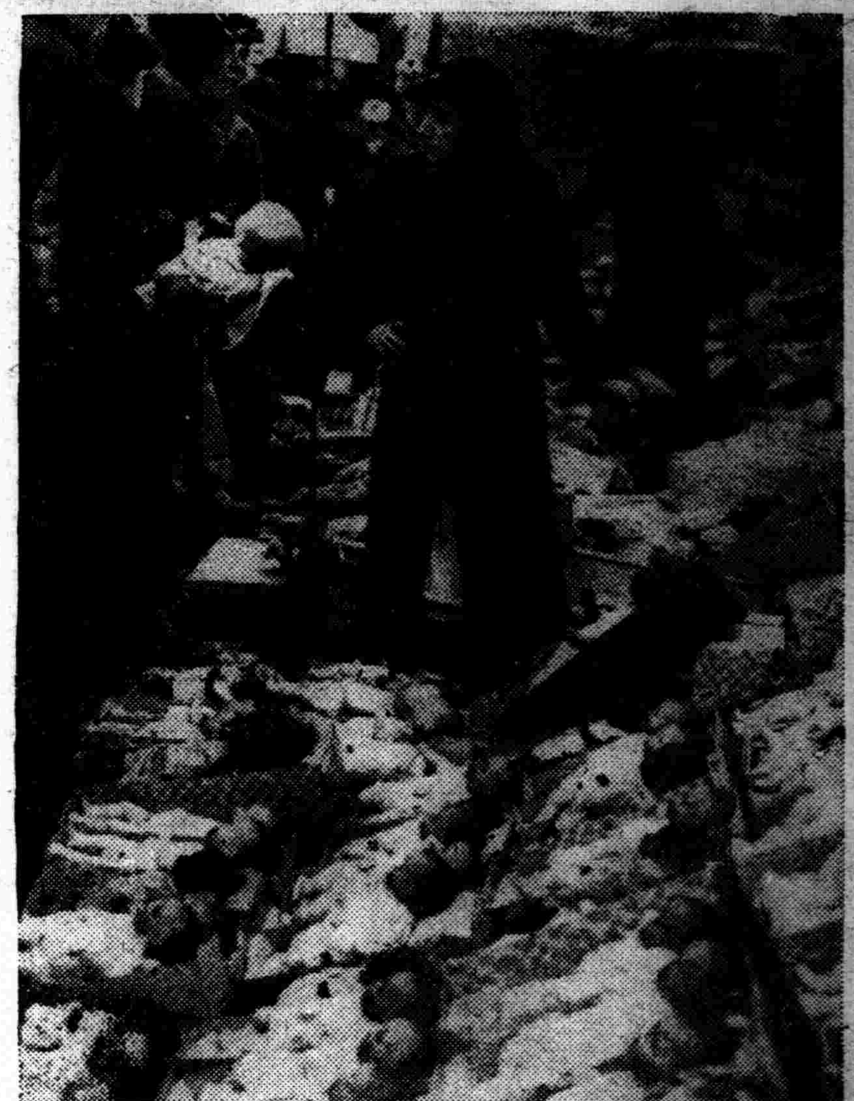

（四）賣小人兒的、聖誕節之風景、（法國）

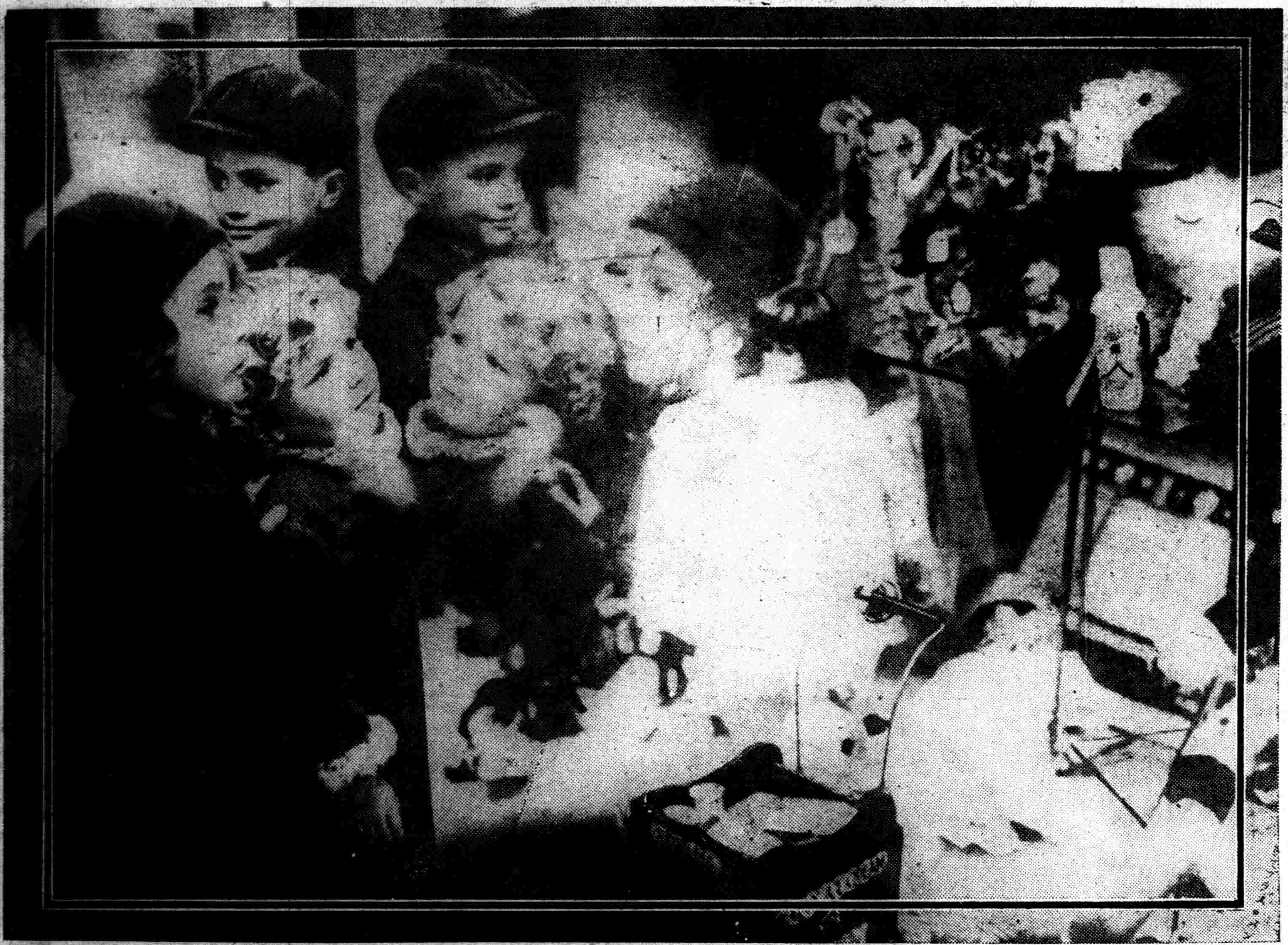

（五）美國紐約市百貨店頭所陳列之聖誕節贈物與少年們、

百嗽皆服

要是感冒着……

咳嗽起來底是難過、這是因爲嗓子和氣管的粘液腺不是塞住、就是乾燥的緣故、所以要時常使痰容易略出是乃緊要的事、爲達到這個目的、知密子聖是最好不過的良藥。

能使痰塊軟和……

知密子聖能使氣道之分泌良好、有自然濕潤喉頭之作用、附着於氣道粘膜上之硬痰塊得以和軟、而致易於排泄出來、則難過之咳嗽自行減輕、並且可以遏止咳嗽的進行。

對於乾咳嗽……

因爲滿洲冬季寒冷的緣故、乾咳嗽乃是一絕大之症候、本劑對此有莫大効驗、蓋即如上述、能濕潤粘膜、防止乾燥之故耳、又如對於吃煙過度之乾咳嗽、以及音樂歌唱家、辯論家之嗓子保護起見、本劑亦甚爲賞用的。

本劑甘味甜 不論如何厭惡吃藥之小兒、亦喜服用、若於就寢前服一匙、夜間即見効用、而翌日必覺舒適之極。

主治

百日咳
喘息
氣管支加答兒
乾咳
扁桃腺炎
咽喉炎
傷風感冒咳嗽
肺炎之咳嗽
肺癆之咳嗽

定價
一五〇瓦入……日金一円
三〇〇瓦入……日金一円八十錢
（備有用藥小誌）

全國各藥店均有出售

總批售處 株式會社 田邊元三郎商店
東京市日本橋區本町

TY—M—42

君如貧血衰弱
喝了此酒
就能恢復已往的强壯！

補血强壯

赤玉牌葡萄酒

百杯健康
千杯延年

新編應用

工藝品製造法

再版預約

定價 壹圓伍角
預約 只收六角

◎謀職業技術者之好消息！

本書內容詳載應用工藝品之製法舉凡三百六十餘種爲新時代家庭常識之南針職業技術之秘笈出版以來定購者極爲踴躍現初版業已售罄再版廉價預約以示工藝常識之普及凡留心實業欲知化學工藝趣味者不可不人手一編所費無幾獲益良多機會難得幸勿錯過

▲預約期限本年底止現已出書款到即發

◇外埠函購每部郵費壹角憑此券合購五部以上不收郵費◇

目錄摘要

- 文具品類　墨水　墨汁　印泥　膠水　漿糊　炭畫粉等四十餘種
- 化粧品類　美顏水　雪花膏　生髮油　花露水　牙粉等七十餘種
- 醫藥品類　頭痛藥　眼藥水　凍瘡藥膏　牙痛藥水等七十餘種
- 應用品類　肥皂　洋漆　鞋油　漂白粉　各種顏料等一百餘種
- 飲食品類　汽水　糖菓　餅乾　罐頭　醬油　精鹽等五十餘種
- 新穎品類　稻草製棉　人造象牙　夜光漆　滅火藥水等三十餘種

（印有詳細目錄函索即寄）

預約處　奉天商埠南二經路路西　美術工藝社

◁預約券▷

姓名
住址

茲照特價預定
貴社出版之新編應用工藝品製造法一部計國幣　圓　角今隨函如數寄上新出書時即按上列地址交郵局寄下爲荷此致
美術工藝社 査收

高級電氣留音機

遞律彼岸

世界之大王

自『四球式』自『八球式』
各種俱全
其他無線電話受信機各種
著名無線電話商店皆有出售

本社 東京 大森
山中電機株式會社

新京出張所　新京興安大路五三四　電話一八八三番
奉天出張所　奉天加茂町五番地　電話五四四七番
大連出張所　大連若狹町一四番地　電話本局四七三番

淋病散

敝藥房發售專治淋病之淋病散、歷有年所、效果顯著適確者徵諸多數實驗全愈者、可資証明、此外絕無類似藥之淋病散服下三小時前後效果便可顯著

（每服 兩圓）

因效果卓著而暢銷之淋病散一服藥效力。服用者咸能証明其偉大。

奉天小西關大街
一服藥發賣老舖 高橋春榮堂
電話五二九二番　振替口座奉天一二七五番

心口疼 胃脹病 不消化 大便秘

請服 紅色造福

凡屬胃腸重病經年積聚肚腹塊痛大便秘結一及小兒便綠收效迅速久服不生胃腸病等

本藥係李炳暘先生發明官准註冊
大盒二元每打二十元 外埠函索不加郵費
小盒一元每打十元

奉天大西邊門外鴻育堂

虎骨花蛇藥酒

北地多寒而翔風尤屬故郭人之患病在筋肉或侵襲臟腑輕則酸痛重則麻木時輕時重命藥爲害之烈可勝言哉本堂特選名貴藥料精工製成本酒專治腰腿疼痛四肢麻木肝胃氣痛小腸疝氣口眼歪斜半身不遂等症無論遠年近日服之均效每瓶定價三元外埠函購另加郵費及包裝費三角

虎骨熊油膏

左癱右瘓半身不遂筋骨麻木腰腿疼痛風寒濕痺婦女血寒子宮虛冷久不受孕腎經後腹痛心腹積聚七疝腎囊潮濕每張大洋六角▲外埠函購者無論多寡加郵費一角

頭痛藥

頭痛一症四時均發原因複雜輕重不等且輕微者固無大礙若劇烈之頭痛往往不堪忍受本藥專能清神止痛奏效迅速家居旅行均宜常備之藥也每袋二角每打二元二角▲外埠函購者無論多寡加郵費一角

奉天大南關西大什字街
老福順堂藥店
代理店　新京 天合慶　錦縣 大增祥　安東 東益增　旅順 福利和

獅子牙膏

頂上老牌

健美的牙齒是現代人誰都欲求的啊！

香味、効能、均是他牌所不能追隨的獅子牙膏、勸君常用這個潔齒品以便獲得健美的牙齒吧！

獅子牙粉總發售處 株式會社 小林商店

11·11-46

恭治小兒百病

嬰孩快樂片

常備快樂片解父母之憂慮保嬰孩之康寧構成快樂家庭

主要效能
解熱　消食　通便　驅蟲　化痰　寧睡

虛弱小兒常時投服或初病時立即投服定能通便健食熱退蟲除體見活潑肥碩

又名『肥兒藥片』

上海中法大藥房發行
奉天總經售中街中法大藥房

滿電話四二八五九號

神皋雜俎

談臨池 (二)

(思齊廬主)

C。使用法。執筆有 四要。虛。正。圓。緊。服習乎此方能有成(一)虛。即執筆時。五指合攏。手心 空虛如握雞卵狀。切不可手指向內。屈曲如鉤。附着掌心(二)正。即執筆時。筆管成垂直線。諺云『筆管對鼻梁』斯言盡之矣。切不可頭偏倚臂上。筆管附着耳旁。久則成習。不可不力戒之。(三)圓。即握管作字時。合攏 五指在一起。手背作饅首形。運用得力。勞逸 均衡。切不可裏出外進逸者自逸勞者 自勞一致成習慣。(四)緊。即執筆作書時五指均齊用力。久之筆一 落紙腕力即集中五指揮毫方能筆力矯健。通共凡庸。切不可執筆鬆懈。犯動而遺落之病。關於筆之問題已如上述有志臨池者。其細參之。

(二)關於用紙之考究

初學作字者喜用薄而 且滑之竹紙以其易於運筆也。習之既久。與性相安。初不知紙之光 滑者。既不能練習運筆更不能練習運墨。若於粗澀 紙上作字時則筆力枯窘。失去運轉如意之效能。墨汁亦感缺乏。如作飛白字然。而無其生動之氣。臨池者處此情 形下。則色沮神喪。莫此爲甚矣。臨池用紙。以紙質粗。纖枯澀者爲宜。宣紙爲最適宜。惟臨池者。大半非擁巨資者。因限 於經濟。不得不降格以求。取價値低廉 者用之。書肆所售之元書紙一般臨池者最可用之。能在粗澀紙上。運筆 運墨。服習久之。忘其粗糙。即所謂『化阻力爲助力矣』。無論作字任何紙上。均能駕輕就 熟迎刃而解。得筆姿雄偉。墨汁橫飛之異彩矣。如人行路然。累年跼蹐於崎 嶇蜀道中。履坎坷如坦途。併其顚 躓而忘之。一旦驟登康莊。則豁然開朗。眼界一新。無異置身 雲衢。行空天馬矣。臨池用粗糙紙之效正猶是也。(未完)

談缺陷 (一)

(荷衣)

我認爲一個人的一生不能沒有缺陷。沒有缺陷。便沒有成功。有缺陷。有惡劣的環境。有不幸的遭際。 有悲哀的命運。 才能有偉大的成就。叔本華說。『若此世間成爲繁華安逸之天國。乳蜜甘芳之樂土。就中窈窕。悉配賢才。怨曠旣無。反側何有。則人將無聊以斃。或自經死。否則必有戰鬥屠殺及謀害等臨之。』我們不希望像熱帶的人民那樣不愁衣食。因爲這樣一國的文化絕不會有進步。我們也不希望花好月圓人壽。因爲花好。正是將要到了枯萎的時候。月圓之後。立刻便缺了。人壽。距離墳墓已經不遠了。花常好。月常圓。人常壽。那是宇宙不能有的事！文學也是這樣。動人的不是喜劇。是悲劇。西廂記之動人。因爲它是悲劇。紅樓夢之佳妙。也因爲他是悲劇。如果賈寶玉和林黛玉結了婚。那還有什麼留戀和玩味的價値。託爾斯泰的『復活』中寫青年士官南黑留夫自從跟卡邱夏到了西伯利亞之後。如果他們兩人結了婚。償了夙願。那還有什麼身世的傷感。所以缺陷就是美。如果我們總是過着春天。我們不會感覺出『春宵一刻値千金』。如果花總是開着。月總是圓着。我們那裏能領略出花和月的美。在『人生』方面來說。人不能沒有缺陷。沒有缺陷的人。是世間的酒囊飯袋。最庸碌無能的人。曹雪芹不失意作不出紅樓夢來。在生理上有缺陷的人往往有特殊的成就。神經有病態的人。會成爲詩人文學家。聾者會成爲音樂家。

關廟落成表

(王平益)

▲爲關廟村作

維滿國肇興之世。康德三庚之年。小陽春暖之天。望後弦平之候。某等。謹具豚羊之牲。椒醑之醴。焚以紫檀。奏以雅樂。敢昭告於 關聖帝君神前謹爲之文。曰。天道何親。惟德至親。聖神何靈。因誠而靈。緜緡晦之所靜。秉玄妙以相尊。蘊太虛於永世。藏正法於遐齡。在天成象。墜地成形。或爲河嶽。或爲日星。庸膺其濁。聖覼其靈。雖響邪而無害。集衆義而獨停。磊落軒昂。孝弟可法。崢嶸磅礴。忠勇堪銘。斯皆乾坤之浩氣。依歸太上之常經。聖生漢代。嗣幾千年。桃園結義。誓同生死。隆業重光。志在安全。荆棘縱橫。曾隻身匹馬。縱紘百萬。迺冒石歷堅。因戰獲功。疆場資撫御之捷。出奇制勝。壁壘壯嚴肅之天。魚水君臣。龍虎將士。所向皆靡。無往不先。阿瞞寵遇雖隆。難忘卯金之厚。權帝陰謀窒佈。惟有赤胆無偏。垂典型於後世。弗墜春秋一卷。標圭臬於來者。曠談禮儀三千。是以爲奕今茲。彝憲於前。臣以之而忠。友以之而義。君以之而敬。民以之而賢。聖功同金石不朽。德化齊嵩嶽相傳。嗚呼。忠之所嚮。勇之所邁。實鮮有超其上者。無出其右焉。夫人倫不外忠義。矜式惟在梵宮。爰乃蠑募。乃鳩工。丹朱飛目。金碧輝空。雲臺君筆。鉤心鬥角。班門木士。刻桷雕甍。不崇朝。依稀古蹟重瞻仰。未期月。髣髴靈實與神通。今日薰釁沐拜。試憑諸流蘇香靄之下。來年春祭秋祀。定卜於燕饗和悅之中。謹拜表以聞。

自錄集

(重樓)

才能應該用於大衆。爲私人所用便是不幸。

一樣的才能。用於社會。可以永 久流傳。用於私人。便要在短時中消滅。

才能用給自已。自已的生活 可以幸福的。才能用給社會。自已常要吃苦受難。

世界上最深不可測高不可攀並永遠沒 有涸竭時候的東西。就是人的思想。

人類的進步是隨着人類的思想。人類的思想沒有終止。所以人類的進步也沒終止。

梅雪

(宗宸)

橫斜枝嫩數株梅。冬至陽生長日回。疎影幾經雙歲首。暗香獨占一春魁。美人林下呼童埽。高士山中有鶴猜。漫笑浩然尋意遠。探花冷醼雪中開。

美人高士兩無猜。六出飛空五出開。籬舍暗香銀世界。精神冷豔玉樓臺。雪飄白雪生花筆。月色黃昏詠絮才。和靖幾生修得到。梅妻鶴子問賢哉。

別錄

安迪生論快樂 (上)

(野吟)

『快樂』是人人所需要的東西可是。俗語說得好。『不如意事常八九』這便是說『快樂』是一件不容易得到的一個東西。

安迪生是世界上一個偉大的發明家。曾論過一次快樂。這件事見於一九二九年三月的Cosw Pollan報上。這是一個訪問。那天。安迪生正是空閒着。但。去訪問他的那位記者並沒有預定一個計劃去問他任何問題．所以。安迪生之論『快樂』完全是偶然的。

我們知道。福特先生是安迪 生的好朋友。所以那天的談話的開始便是由福特先生的事開始的。

『福特先生不是 一個快樂的人。雖然他有 着很大的成功』。安迪生這樣開始地說。『他的成功祇能 給他暫時的快樂。他要做的事太多。他的腦子需要很大的活動。永沒安息。所以他是不快樂的。因爲他整日地 在擔憂着他事業的發展』。

『不錯。福特會快樂過一時。當他的汽車很出風頭的時候』。安迪生繼續着說『不過漸漸地漸漸地他的汽車不時行了。他的成功變成了失敗。於是他便陷 入不可名狀的痛苦中。他需要更偉大的奮鬥』。

『所以。一個人。如果他的生活是一串串地成功造成的那麽他是永遠不會快樂的。反之。一個人。如果他對有任何野心。做的事都是最普通的最不重要。那麽。他豈是世界一個最快樂的人』。(未完)

雜說

老與少 (續)

(壹位)

中國人喜歡老。西方人喜歡少。

不同的民族具有不同的心理。 本無足怪。可是愛老與愛少之間却有不同的分別。

人生本來不過幾十年的時光。起初準備作人的期間要估去二三十年。差不多一生已過去三分之一强了。如果四十以後便自居於老。滿懷『我不中用了全看你們年輕的了。』的心情。一個人豈不是只有十餘年的有用時間麽？費了好大的事而生活在世間 這樣豈不太不合算？所以一個人即使到了四十五十而無 聊獨的話。也不一定便令人不足長羨。因爲他如 果努力。還可以有二三十 年的時光。使他作出可以 令人景仰的事。何況這時學識經歷閱光足正是有爲的時光呢。

安迪生八十多歲還老不歇心。努力在那裡 發明。可是我們到了六十歲以後便專講究『吃點喝點 樂三點』。了其不同之點在此。

閒話洛陽

(頌娥)

遊歷的人。有的看風景。有的訪勝蹟。我呢。就願 意找古物了。中原古物多極了。就 拿洛陽來說罷。洛陽是周。東漢。曹魏。西晋。元魏。隋。唐。五 代梁唐宋。九朝建都之地。它所蘊藏着的古物。自然是很豐富的了。除去許多歷代相傳的古代陵墓名勝古 蹟之外。還有許多埋藏在地下尙未被人發現的古物。因爲該處的居民 往往在鑽穴掘地的時候會發現許多的古物和古代的棺柩之後。這纔引起了人的野心。就有許多人有意東掘 西挖。徼倖的有時也竟會尋到些古物。由此看來。洛陽的古 藏。未發現的一定很多着呢！

據當地父老說。『西宮。就是從前吳佩孚駐兵的地方。即古時的上陽宮舊址。地下 有很多的周秦故墓。因此時常有人偸掘。每次得到的古物是很多的。』作者也曾走過洛陽附近的許多土山之下。時常發現在壁立的 山的中央嵌着許多磚石狼藉的古墓。洛陽 是歷代刀兵必爭之地。它的地下。眞不知埋藏着多少的古骨。

作者還認識幾位博古家。他們喜歡在當地收 集古物。把挪下來的錢都化在這上面去了。吃的穿 的倒很不考究。有一位某君。在幾年前。已經失業了。他家到 現在還僕役如雲。每月開銷很大。聽說都是賣古物來維持的。可見他收藏的古物是很多的。

洛陽第一個名勝龍門。石刻既多且精美。極有價値。古來的遺蹟很多。但是因地處荒僻。石刻的佛首。給人盜毀的是日見其增。這眞是件可惜的事。

鷄 (續)

(李欣)

她和青妞一夥。把黑菜攤到太陽光下的一頂席上。又忙着把糧食從圈內㩳出來一斗。倒在院內篩子裏。 撿着 泥石雜物。這幾個人誰也不說話。似乎口角餘波尙影響着她們。所以說除了廚房內切麵的刀外。全家都守着靜默。

『大嫂！大嫂！』門外傳來噪耳的喊聲。跟着音波進來一個三十歲左右的女人。有付被薄嘴唇破壞的俯臘面孔。細弱的身材。懷裏抱了一個營養不足的男孩 子。她到院 內就一屁股坐在捶布石上。哈哈大笑起來。『……大嫂。你不知道我笑啥！哈哈……我告你 說』。清早起來我到周武家去。他媳婦在屋裏洗澡……哈哈哈……

『不說吧』。金生娘知道下面沒有正經話兒。怕她當着女兒面講出來。就連忙截住說。『話都叫你笑完啦』我也不想聽了。你知道麽？俺的母鷄不知是那

『那事我知道』。她向廚房瞟瞟嘴。怕有 外人漏去 她的秘密。經金生娘搖頭並說道『沒別人』後。她才低低說出『我就是來對你說哩。恁的鷄是青妞她大爺打壞的。那時我從他們口過。聽見他在家裏罵着。『……把你的胯打掉。再也不會來俺家來鬧吧！』一會兒。恁的黃母鷄就跛着腿從他家裡跑出來了。』

金生娘臉沉下去。恨恨地說道。『我就猜是他。那個歪王。他好暗地給人下短手。俺和他雖然分家已經幾年了。他總盤算我們。只恨俺家窮得遲。人家說。 兄弟是冤家。 一點不假。待一會兒我非在門外罵一陣不可。瞧他心裡是酸是甜…』

這時。大妞在屋內 又哭起來 金生娘 仇恨的目 標轉移了。把剛才婆妬口角的事情差不多忘了。對廚房娘婦說。

『金生家的大妞 醒了。你要是忙。把她抱出來。讓我抱一會。』

『我就來。現在正 往鍋裡下麵條呢』。

『大嫂。你對誰也 不要說這是我告訴你的。你就說…』

『放下心吧！』金生娘把孫女從媳婦手內接過來。很誠懇地對那個但 小却好說話 的婆娘說。『你還不知道我的脾氣。敢做敢當地。有啥事決不往別人身上推去。你瞧着。啥消息到我肚裡。再也不能跑走。你放下心吧！』

『好！我 走了。』一陣風似的。她跑出門去。但正如同那禿尾黃母鷄一樣。這女人又埋下一堆炸藥。使金生娘再也不能安穩 的坐着。她想了一會兒。索性把工作丟給女兒。抱着孫女出去了。

『嫂』。青妞等母親出門後。親膩地和嫂子說。『咱娘的脾氣我眞害怕 ！你瞧今天……』

她覺着講母親的壞話不好。就說不下去了。

『青。再也別到人家當媳婦。無做媳婦的多麼苦呀！閨女在娘家是塊心頭肉。到婆家就成堆臭狗屎了。整年做飯。養孩子。做衣裳。 還動不 動就受氣。沒一天安靜日子叫你過。不是對不住男人。就是惹着婆子。吃苦又成小事啦。青。你親在多麼好！』

『飯快熟了吧？』小姑想把話岔開去。但嫂子沒有答話。她坐在鍋旁邊沉思起來。在她的狹隘世界裡。堆集了 許多痛苦。任何一處都使她害怕。不敢深想。她像一個甲虫。在汙穢沉悶的土洞內遲緩的爬着。呼吸過鬱重厭的空氣。似乎無限的生活裡沒一點 快樂和光明。說到丈夫。她初當新嫁娘時最在 他身上寄托着 許多幻想。但不久就完全消滅了。當前的一切只有義務。工作。找不到絲毫的感情。整年她浸沒在疲勞之海裡。周圍的衝擊不外是怒罵。責打。丈夫和婆母不會給她一點同情的安慰。自然支持這種生活需要很大的勇氣。雖然她常說。

『老天爺。怎麼過下去呀？』但她終於和祖母。母親同樣的在勞苦和眼淚裏度過這生活的歷程到後來。又把這罪惡的負担交給青年的女人。

『嫂。咱娘又和大爺吵 起來了！』

金生媳婦猛然跳 起來。聽到了大門外面婆母叫嚷的聲音。

『…俺的鷄就 是不許你打。你有本事。打你那養漢婆娘。打你那龜孫兒子。那怕打你自已—老爬灰頭。我都不管。就是不許打俺的老母鷄。

『那你就管住你家 的人別叫吃外食……』

媳婦到抽一口冷氣。看着湯已經滾熱了。就把鍋端下來。外面雖然吵得那樣厲害。她只能提心弔胆地等待着結局。却不敢出面來解勸。怕的是火星落在自已頭上。終於婆母被青妞和幾個鄰人死拉活扯的勸回來了。她於是走出去說上幾句分內話兒。

『娘。和她吵啥？ 他不和人論理。咱以後少答理他 就完了。生氣是自已吃虧……』

『你爬過去！我希罕你 來勸我。把我氣死你就好過了。讓你看家。連個鷄也管不住。眞是一個敗家精。你怎麽 不死去。瞧俺家有你也過。沒你也過。』

媳婦憤然地退到廚屋裏。咬着牙說道。

『不死。就是不死。 氣死你這個老東西！』

半晌。又嘆了一口長氣。

禿尾黃 母鷄吃飽了紅 蜀黍粒。搖搖身子。又跛着腿在院內散起步來。

(完)

指甲的增美 (上)

(毓英)

指甲的功用本是保護指尖。但是。若果不保持指甲的清潔。牠便會變做藏垢納汚的地方。甚至被它傳染皮膚病。所以在衛生上關係非小。在美容上也是重要的一個節目。但在時間問題上。修飾指甲也必須求其簡便而有效。

第一步。先用柔軟的小刷。蘸肥皂水將指甲內外刷洗清淨。次用橘木或骨角製的除爪垢器挑剔指縫。以除積垢。此種除爪垢器以上述兩種材料製的爲最優良。如以鋼鐵質的。則有傷害甲肉之虞。此後。指甲因爲水所浸而軟化。趁此時便把牠磨短。加以修整。指甲的長短須適度。通常約留一二分。過長或是過短都不相宜。指甲尖的形狀。時尙的大都磨成尖角形。但最好還是和貼附於皮膚的部份相並行的半圓形。因爲指甲到底並不是完全作美觀之用。而還有它搔癢的天職呢！

再次以橘木杆裹少許藥棉。蘸除皮油。輕輕地塗在指甲下部周圍。再用橘木杆裏上乾藥棉。繼續拭刷爪甲內部。然後就清水裏將雙手洗淨揩乾。復用柔軟的手巾輕推甲膜。把推起的死皮去掉。接着再用藥棉和潔甲油杖擦指甲。以去除舊油漬肥皂 或潮濕的餘痕。(未完)

一[illegible]子 (一七)

(儒丐)

餓、疼、冷。三重重壓。一齊加在我的身上了。不用說那群野孩子再來我非死不可。就讓他們不回來。我也活不成了。因爲我的身體已然無力抗拒這慘酷的侵襲了。除非有人把我拾了去。先喂我一點吃的。或者還能保住殘生。但是除了那位老者。站住脚把我看了看。凡是由此經過的。都沒理我。我絕望了。閉着眼待死。忽然好象有一股溫暖可親的空氣。吹到我的身上。隨着就有兩隻溫暖細緻的小手。把我抱起來。我睜眼一看。是位乾淨和善的小姑娘。她一聲不言語。很荒遽的抱着我就跑。我看她那樣子。一定不是惡意。所以我也就很安心的一任她所爲。她把我抱進一家人家。連忙把門關上。很喜悅的叫道。

『媽呀！我把牠給救來了。您看是牠不是？』

小姑娘這樣說着。一直把我抱到屋中。放在當地。我彷彿另到一個世界。也許這里就是天堂！一切都跟老屈家不一樣。他們並不是怎樣闊的人家。但是一切都很潔淨。並且充滿着和平和慈善愛的空氣。頭一件使我又驚又喜的。便是炕上坐着的那位老太太。正是前日到老屈家去的那位張大娘。她正在炕上理綿衣。一見她的小女孩把我抱了來。連忙下了地。看我一身血。她就很慘然的把腿一拍說。

『唉！這是怎麽說呢。這狗可受大了罪了。牠是那條狗。你打那兒把牠抱來的？淑文！』

『您別提啦。剛才不是來打狗的嗎。 小禿子和好多野孩子。就要把牠給打狗的打死。』

『好狠！這群孩怎這樣沒教育呀？』

『打狗的不打』

『還有點兒良心！』

『他們就把牠賣羊肉玩去了。 我也不敢攔。老遠的看着。幸虧來個警察。纔把他們吓跑了。』

九星日鑑

十二月廿九日　舊十一月十六日

火曜　乙酉　友引　收　鸞宿

▲一白之人、 此日如施 恩於人、其德自能反於已身、未辛丑吉▲二黑之人、精神爽快時、自然趨於福德也、辛戊壬吉▲三碧之人、利益良多、幸運天來之日、諸事進取最佳、丙丁辛吉▲四綠之人、居於內而能融和、人望自集之日、庚辛壬吉▲五黃之人、意氣 如龍平和、暗雲亦可漸次撥開見日、辛戊壬吉▲六白之人、歡娛失度、必須自制、福德 庶可兼備、乙丙亥吉▲七赤之人、諸事温順、外邪定然遠避、甲丁戊吉、▲八白之人、 柔順以避變化、則地位自然增高、乙辛壬吉、▲九紫之人、始則遲遲不進、終則諸事進展、甲丁壬吉、

雲霓

(豐子愷)

這是去年夏天的事。兩個月不下雨。太 陽每天曬十 五小時。寒暑表中的水銀每天爬到百度之上。河底處處向天。池塘成爲窪地。野草變作黃色而[illegible]立在灰白色的乾土中。大熱的苦惱和大旱的恐慌充塞了人間。

室內沒有一處地方不熱。坐在桌子好像坐在銅火爐上。按桌子好像撞着了烟囪洋蠟燭從燭台上彎下來。鑄成磁鐵的形狀。薄荷錠在桌上放了一會。旋開來統統溶化而蒸發了狗子伸着舌頭伏在桌子底下喘息。人們各佔住了一個門口而不息地揮扇。揮的手腕欲斷。汗水是還不絕。地流汗水雖多。飲水却成問題。遠處挑來的要四角錢一擔。倒在水缸裏好像乳汁。近處挑來的也要十個銅板一擔。澱起來的有小半擔是泥有錢買水的人家。大家省省地用水。洗過面的水留着洗衣服。洗過衣服的水留着洗褲。洗過褲的水再留着澆花。沒有錢買水的人家。小脚的母親和數歲 的孩子帶了 桶到遠處去扛。每天愁熱愁水。還要愁未來的旱荒。遲耕的地方還沒有種田。田土已硬得同石頭一般。早耕的地方苗秧已長。但都變成枯草了。盡驅全村的男子去踏水。

(未完)

悼彩雲

(一) (唐如川)

鐵騎十萬壓都門。破虜將軍夢可溫。萬里河山驚鶴唳。九城草木泣鵑魂。金戈紅粉留奇蹟。霖雨蒼生種慧根。此日誰談天寶事。白頭老夫壓荒墩。(步墨仙韵)

(二) (曼公)

平明騎馬入金門(成句)。孟樸遺書忍重溫。辣手爲文名士習。白頭賞恨美人魂。由來野鶩徒爭食。不及楊枝有夙根。一代紅顏委黃土。江亭寂寞伴荒墩。(伴墨仙韵)

(三) (劉一樹)

蓬島璇宮迷蝶舞。(指英宮事)春城鳳闕聽鶯嗔。燕支山下無顏色。金粉南朝憶太眞。絕代風流絕代子。蘭因絮果費疑猜。靈妃紫語黃金印。都是情天刼後灰。

讀者之聲

趨重社會 不談政治 繕寫清楚 須加句點

對張約翰君說幾句話

拜讀本月十九日報載。知先生因爲不干作脂粉的奴隸。又不肯空消了明媚的春光。及美麗的夜月。筆者僅以客觀的地位。不揣冒昧的閑談幾句。先生即自稱富於情感。則吾嘗聞女子天賦性柔。易於感動。你的太太即出身名門又受過初等的教育。則吾預料。恐不似村姑之不解情也時至今日。先生何不。施之以感情。之以義。導之以禮。喻之以德。如是你的太太。則不難像小燕兒一般。依在你的懷抱中。粉紅色的夢。馬上即可實現。何必常演着掛名式的夫妻呢？離婚。談何容易。不但有損雙方家長名譽。即對你私人道德上恐怕也有點難爲情吧？不錯。人生得一知已。死而無憾。況且『哥德』也說過。人若是沒有愛情。即是沒有生命。但是可惜。你已經失去了再愛的資格。小心着！你即受過高中以上的教育。即是名教中人。遺棄。重婚。那是鐵窗風味的導火線呢。懸崖勒馬。兩具有益。請你用理智的彗劍。斬斷了迷人的情絲吧。禮教的圈子。不僅是奉天。恐怕全國內也是演着這個圈子吧。雖教我們生長在這青黃不接舊禮教內呢？ 浪子答於八經路二號

益通商業銀行
行址 新京南大街 哈爾濱 南頭道街 奉天小西關
業務 存款 放款 貼現 押匯

橫濱正金銀行
資本金 (實收)日金壹萬萬圓
公積金 壹萬二千五百八十萬圓
營業科目 一、金票、鈔票、國幣各種存欵、二、國外匯兌 三、貼現、抵押放欵、其他一切銀行業務
總行及各分支行
日本 橫濱(總行)東京、名古屋、大阪、神戶、長崎、門司、
滿洲國 大連(關東州)新京 營口、哈爾濱、
中華民國 上海、漢口、青島 天津、北平、廣東、
其他世界各地
奉天支店 地址、附屬地大廣場 電話代表(日)四九一一
小西關分店 小西關大什街路南、第二十九號 電話 二·二六三五 二·二六三六

藩陽電影院 四經路 七緯路
每日二時·五時·八時·三場
廿世紀福克斯精心出品
幽默！沉着：
荒原艷史

南市場 東安電影院 電話(二)三五四二
今日開演
明星公司 警世哀艷 非常鉅製
王瑩 陳凝秋 嚴月嫻 王獻齋 (主演)
情海
同時加演 胡蝶結婚新聞 全部兩卷 完全有聲
(請注意)(時間票價照常)
三十一放演 王先生到農村去 有聲滑稽巨片 湯傑 黃耐霜 主演

天光電影院
今天開映
巴拉蒙影片公司偉大出品！
笑王 克陸 主演
滑稽大笑片
恭喜發財
全部有聲 偉大傑作
年末恭喜！新年發財！
嘻嘻哈哈好運來
嘻嘻哈哈好運來

多用腦筋的人 "應該吃什麼東西"

打破燐酸過重論的貝內狄特博士的研究

學者、教師、學生、辦事員等都以腦筋爲唯一的資本。腦筋倘如不好、不但難以立功、再進一步說、度其一日的生活、也不可能罷。雖爲聰明的人、也因記力減退腦力頹唐、而難爲情的時候、也不爲少是何故耶。大概因運動不足、都市的刺激、吃用煙酒的多而起的

腦筋的過勞 因受天候的影響、而致新陳代謝一層緩慢、結果腦精力的補給不敷於其消費使之然也。原來腦質的成分、以燐酸和鈣爲主。所以向來的營養學者一致主張謂凡營腦筋勞働的人、宜多食魚肉尤以連骨也可併食的小魚或乾魚爲最適合等論。是對此、有美國的凱內基榮養研究所長貝內狄特博士最近發表與前說相反的新學說。據其結論大致謂腦筋勞働者所需的精力比較筋肉勞働者、極爲少量例如一個大學教授的家庭所備的婢女、爲清掃主人的書齋於三分鐘間所需的精力、可抵該教授爲念一點鐘書所需的精力。

實驗的結果 一點鐘間爲作過劇的精神勞働、如有花生米的半個、或白糖的一公分、或麵包的一公分半所供的精力便夠了。要之、專作頭腦勞動的人務求少食、且使易於消化、同時疏通大便、夜取安眠爲要。尤如運動不足則腸胃機能消化、吸收、排泄等諸作用、易陷呆鈍故有以輕減腸胃負担的必要

補給滋養物 倘如不然、身体的抵抗力次第減去、終患强度的神經衰弱、而易倶發肋膜炎或肺結核。近有頭腦勞働者用作榮養劑而好評嘖々中的黑菲菌劑『若素』。如服用本劑、則其中所含的多種

活性的酵素 先對消化管壁細胞發生效力、使之活潑運動、吸收及排泄作用、因之漸趨良好、結果大便整頓、新陳代謝旺盛操勞稍過也不覺疲乏。此外『若素』內豐富含有的肝糖素、硇基酸、均變爲全身的榮養、萊精鈣等充作腦神經的榮養分各盡各的職能。在此所欲特記的就是精力原素肝糖爲作身体的榮養、必須有維他命乙來作幇助。幸而『若素』的主成分黑菲菌所含有的維他命量堪稱在一切生物中首屈一指、所以本劑對於精力的補給上最有效力。

腦溢血的預防法

醫學昌明、衛生思想越進步、如腸傷寒、赤痢、肺癆等疾病越減少下去、反而腦溢血病、獨有年增一年的傾向。尋其原由、人的生活越趨複雜、身神的運用越陷勞碌、結果新陳代謝失其自然、甚至招來動脈硬化及高血壓等危症吧。『若素』除含挽救疲勞的維他命B、克利可根等以外又含助長新陳代謝作用的各種酵素、而有根本預防動脈硬化症血壓亢進症之偉効。

榮養不良的兒童 學業成績也不好

普通的小孩、對於食物的愛惡、尤爲顯著的。因爲知覺能力尚未十分發達、故往々祇就其香味或色彩、決定對於食物的愛惡。然較之更多的就是因內部的機能障碍而自然發生愛惡的衝動的時候了。此時勉强給吃不愛的食物、便有發生瀉痢的危險。如

偏食成習 必能榮養衰退、不但易患結核或神經障碍、且因自然治癒力也很低下、故使疾病纏綿不治。關於兒童的榮養、和學校內的成績、據東方著名榮養學者藤卷博士、就東京市小學兒童一萬五千名爲調查研究的結果如下

一、榮養甲成績甲三八%
一、榮養乙成績甲三二%
一、榮養丙成績甲二六%

試以成績甲中 **榮養甲的** 定爲一〇〇%、則
榮養乙者……當爲八五%
榮養丙者……當爲六九%

由是而可判明、榮養的佳良與否和成績的優劣適成正比例的事實。那麽對於成績劣等的兒童給與什麽榮養分纔好呢、據芝加哥的榮養學者馬烏那博士的實驗、即使成績不良的貧困兒童四十六名於中食時給吃一種維他命乙混成的丸藥、經過一個月見其勉學成績顯著的向上學習的能率大見提高了所以判明兒童的學業成績和維他命乙有密切關係的事實。查維他命乙對於小兒的發育、是不可缺少的貴貴成分。

體質的虛弱 多因此物的缺乏而起、則維他命乙的補給上可或有懈怠。此外体力的泉源硇基酸、奴克列英、肝糖、頭腦榮養素燐酸、鈣等亦不可或缺然將這些成分使有偏食癖的小兒、從日常食物十分攝取、尤屬難事。幸而近有黑菲菌劑『若素』遂能解決向來所有一切困難。『若素』因含有維他命乙以至維他命甲、戊体力素、頭腦榮養素澱粉酵素、克利可那宰、理帕宰、以次十數種的消化酵素、故如服用本藥、則能振旺食物的消化、防止腸胃的諸種障碍、榮養的攝取也能普遍、從來的偏食癖也可自然解決。結果可使腺病体質較爲健全。

『若素』、錠劑携帶用小瓶五角(日金)、三百錠瓶(約一個月量)一元六角、一千錠瓶五元、另有紛末『若素』二月份一元六角、總發行所日本東京市芝公園十一号地『榮養與育兒之會』(振替東京一七〇〇番)本地著名藥房亦皆有售出。

實驗者通訊

痛苦異常的便秘症竟告全癒

復縣 馮九樹 (一)

鄙人前年暑假曾畢業於鄉間中學校、畢業之後直入繁華廉麗、生活劇烈的都市大連、進一公司服務、(中畧)只因環境變遷、精神亦隨之而起變化。因之惡性的便秘症承機襲來、最初尚不覺如何、以爲再過一二日即可通便、毫不介意、每日乃勉强進行、不欲爲之工作。不料竟至四五日間未見大便、頭痛隨之而起、身體頗感不爽矣(中畧)以爲瀉劑或可治療於是服用種々瀉藥、始服雖有一時之效果、但藥力一過、便秘依然、且反加重。此後體重日減、元氣大失、肌肉消瘦、面色蒼白、氣力體力遠遜於一般常人矣。(中畧)日坐愁城痛苦萬狀、某日居停主婦極爲憐憫在附近藥局購來『若素』囑余依法服用。鄙人乃尊囑開始服用、但覺藥味清香甜美、連服三四次以瞻究竟。不意氣力增加元氣恢復下痢痊癒、百病消除殆盡、重得人生幸福。且體重大增而色紅潤實屬意外之欣慰以至現在鄙人之案頭座右、未嘗或離恩物—『若素』因感其惠、書此畧鳴謝忱。

大連汽船出帆
▲奉天丸 ●青島上海行 十二月廿八日
▲青島丸 十二月三十日
▲長平丸 ●天津行 一月二日
▲天津丸 十二月三十日
▲山東丸 ●基隆高雄行 一月六日
▲山西丸 一月 日
▲河南丸 ●新潟伏木敦賀行 一月二日
▲河北丸 一月十二日
大連汽船株式會社
芝罘威海衛清津雄基船票發售處
日本國際觀光局奉天分局
大和旅館出張所
全城內分所(日電話三五〇三)
哈爾濱新京 各地日本觀光局)
日電話四六一一

大連 阿波共同汽船出帆
▲卅六共同丸 ●開往芝罘威海衛仁川 十二月廿九日
▲長山丸 ●開往仁川鎮南浦 一月二日
▲十八共同丸 ●開往芝罘 十二月廿六日
▲十六同共丸 ●開往芝罘威海衛青島 十二月廿六日
大連市山縣通 電話五〇〇一 六九九一
阿波共同汽船會社

大連 大阪商船出帆
▲烏拉爾丸 ●開往門司神戶大阪 上午十時開 十二月三十日
▲熱河丸 一月二日
▲他克馬丸 一月二日
▲扶桑丸 一月三日
▲烏拉爾丸 一月五日
▲中華丸 ●開往天津 十二月卅一日
▲日東丸 ●開往橫濱 一月二日
▲朝熊丸 一月七日
船票發售處 滿鐵沿線各站及各埠日本國際觀光局
車站連運票(往復票火車票減二成輪船減一成)通用期限兩個月大連門司神戶間船價往復票減二成通用期限三個月
△專辦貨物代辦處 各地國運際輪株式會社
大阪商船株式會社
大連支店
奉天事務所

惠通行出帆
▲利通號 ●開往芝罘威海衛青島 十二月廿七日
▲照國號 ●開往門宇尾廣 十二月廿九日
▲昌平丸 ●開往芝罘 月 日
電話六一一八、三八五一番
惠通行

丸見屋毛絲店廣告
敝店開業以來價格低廉品質優良深蒙顧客歡迎購買
今又運到洋新時衣料花
大批新穎各種衣料定價克己賜顧諸君請駕早臨
奉天新市街市場北門東入口
丸見屋毛絲店

三那星 肺病患者之肺臟

最新發明肺癆病特效藥 功能溶解蠟質殺盡癆菌
三那星 出世
從前死於肺癆病的都是冤枉死的目前患肺癆病的都可以不死
◎三那星治一二三肺癆病…有藥到病除之功
◎三那星治第三期肺癆病…有起死回生之力
◎數千年來名醫不能解決的難症…有了解決
◎數千年來名醫嘆爲無藥的重症…有了救星
肺癆病不難治…… 雖在不能攻破肺癆菌之臘質保障及結節抵禦！
三那星非奇藥…… 奇在可以攻破肺癆菌之臘質保障及結節抵禦！
肺癆病由於肺癆菌之作祟此菌一入人體、所到之處、便成結節攻斷血行之路、且分泌一種抗酸蠟質、以防禦一切外來藥力之侵入、故極難治療、
三那星功能溶解肺癆菌之抗酸性蠟質、使藥力直達患部而殺盡癆菌故無論一二三期肺癆、均能於短期內克奏奇功
注意 三那星上有此標記者方是真貨、服者注意
（印）華埠最新肺病療法專書三那星實驗報告書函索立即寄贈
上海仁記路三十五號美商愛世開洋行獨家經理
哈爾濱道外正陽六道街口 美商愛世開洋行
瀋陽[illegible]南 五洲大藥房總批發

NEO Pedinal
金剛製藥 三仙岩
新北地那兒
鎮痛·止咳·鎮靜新葯
嗎啡·鴉片·海洛英火速断瘾灵藥
各埠有名葯房均有分售 僞造品有乞注意
包裝 注射液 一cc一〇管入盒、一·一cc五〇管入盒 一五cc瓶入盒、三〇cc瓶入盒、五〇cc瓶入盒 藥片 一〇片子入盒、三〇片子入盒 一〇〇片子入盒、二〇〇片子入盒
製造批發總號 金剛製藥公司
滿洲國總批發 金剛製藥奉天支店 奉天加茂町一三番地 電話（長）七一八四番 振替奉天二三五七番

皮膚疾病
受累不堪
拜耳 十字商標 爲良藥之明證

滅疥油
膏專治一切皮膚疾病
如疥瘡濕疹癢癬癩痢等
功能立止奇癢頃刻奏功不傷皮膚不蝕衣衫
尚有瓶裝滅疥油分七十五公分及一百五十公分二種

青年鐘表眼鏡行
本行專售歐美鐘表水晶茶晶光學鏡片特聘專家驗目配光專門技師修理鐘表電刻美術夾銀礼品銀盾銀屏風景杯鼎光耀奪目式樣新頴饋贈親友無上佳品
奉天城內中街
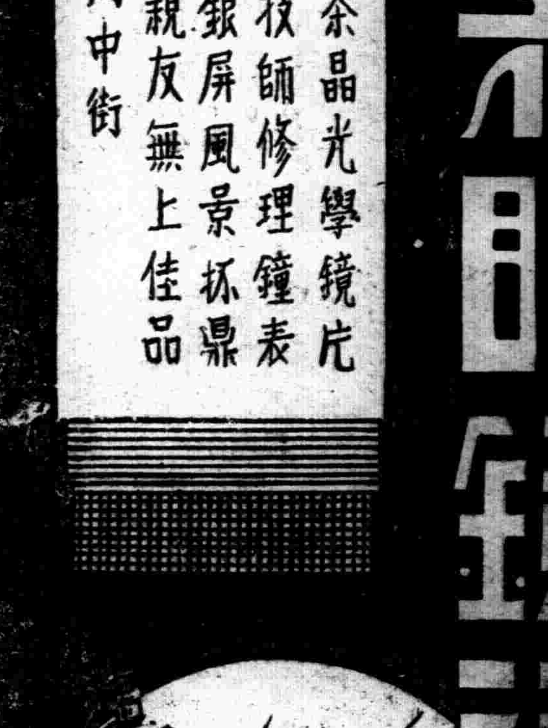

哈市 惡徒團猖獗 當局嚴重搜查

【哈爾濱】市內惡徒團邇來頗形猖獗、本月中旬、發生彼等架走白俄學生二名慘死之事件、當局對此、即於極嚴秘中大行活動、迄廿五日夜六時許、始發現怪地下室及一學生之絞殺死尸、而解除一部記事、緣本月十三日晨一時許、聖烏拉儀米爾專門學校四年生鉢哥特(二三)君、行至自宅附近、突有一輛汽車駛來、上載怪漢數人、當將鉢哥特架入汽車內、十五日、該校同級生邱哥內(二七)君、又接得鉢哥特親筆信內言十六日上午十二時左右新在中央寺院附近會面、邱哥因當即赴該處、但同樣爲二怪漢架走、投入監禁鉢哥特君之地下室內、當是時也、鉢哥特君老父、方痛悼兒子失踪、又接威脅電話、謂彼如不現欵一萬圓來贖、即行槍斃、邱哥因之父親、亦接得同樣電話、於是二人向學校當局請求救出方法、官憲探開始大活動、卒於二十二日晨二時許、將鉢哥特君由地下室救出釋放、然邱哥因君尚無下落、當局更力行搜查、二十五日下午六時許、終訪知在協和街五八車庫、乃搜查地下室、遂發現邱哥因之君死尸、該隊即行檢舉近隣、然車庫所有者及司機一黨、早已逃走、當局刻下嚴重盤究嫌疑者云、

爲糧價暴漲 再度會議

【哈爾濱】特別市公署社會科、近鑒於哈市內各雜糧日漸昂騰、貧民叫苦、感覺糧行騰昂、生活困難、社會科對此問題、、會一度開催座談會、研究對策、查其糧行騰昂、並非北滿一地之騰昂、係普通之騰漲、故對於糧行價格、陷於統制不可能狀態、二十四日午后二時、以日本側商工會議所產業部委員爲主體、招集日滿製粉鐵路局產業處各關係機關多數參加、開催座談會、討論一切對策云、

市街同新 官民協力清掃

【大連】關東州廳土木課、決於此年末之際、將全市一年中所積之塵芥、徹底清掃、使市街同此新年煥然一新計、與市役所衛生課協同之下、自二十六日起、毎日自朝至夕、以苦力二百五十名或三百名、沿諸街道掃除、又恐市廣人少、不能全市普及、更於各廣場、及人烟稠密之市街內、懸置宣傳招牌、用以喚起市民之清潔觀念、以資官民協力云、

吉省署新規定 辦公時間改正

【吉林】吉林省公署總務廳頃通令各機關、因時間改正標準關係、改訂辦公時間、除放假日外、自三月一日起至四月三十日止、均午前九時開始辦公、至午後六時止、五月一日至七月十五日、午前八時至午後四時、自七月十六日起至八月十五日止、上午八時至十二時、自八月十六日起至九月卅日止、午前八時至午後四時、自十一月卅日午前九時至午後四時、十二月一日起至翌年二月末、午前九時至午後四時、以上每星期六日午後爲休息、又中銀行自五月一日至九月卅一日、午前九時至午後三時、自十月一日至四月卅日、午前十時至午後四時、但每星期六日午前十時至午後一時云、

實行年防杜匪患

【柳河】本縣當局、因年關在邇、恐有不良份子、乘機思逞肆行劫掠、爲未雨綢繆杜漸防微計、遂亟亟籌備年防、通令所警甲、實行工作、由本月二十五日起、至來年一月七日止、計共十二天內、凡面生可疑之人、均須嚴加檢查、以防意外云、

大連民政署之新年拜賀式

【大連】臘鼓聲中、轉眼即是新年、市內各官衙各機關、對於新年慶賀等行事、均各早已準備、茲聞大連民政署之新年拜賀式、於一日午前十時半由判任官以上、列立於同署貴賓室內、嚴肅舉行、當時御眞影奉安所亦行開扉、但各國領事、稅關長及一般市民人等之拜賀受附、則在十一時至十一時半之間云、

巴彥旗長易人

【嫩江】巴彥旗長卓仁托布呈請長假、已蒙邀准、所遺旗長一缺、頗關重要、未便久懸、故東省公署、特委該署地方科長阿罕台接充、該旗長已於本月十五日接任云、

哈同汽車隊抵佳

【佳木斯】滯塞兩月之交通、各方殷望之哈同長途汽車隊、已自十五日由哈爾濱江沿水運局開駛矣、首班開行大汽車三輛、貨車十輛、滿載乘客四十六名、貨物三百噸、於十八日下午三時、平安抵佳、當受各界之熱烈歡迎、休息一夜、於明晨五時、開往富錦同江、此後逐日有上下行之汽車一班、惟郵件未曾裝運來佳、京哈與日本報章、約有廿日未到、而勃利間之國道局汽車、亦間斷半月矣、

永安後街發生火警 燒毀房屋物品

【安東】本埠永安後街、門牌十四號、住戶鮮民李潤和、於廿四日午後九時卅分許、不知因何原因、突然失愼、發生火警、一時黑烟彌布、火光騰起、其勢甚爲猛烈、左右隣佑、聞耗之下、驚惶萬狀、紛紛遷移什物、致秩序紊亂、日滿消防隊聞耗之後、當即趨車赶到、警廳人員、及金湯街警署人員、亦皆到達彈壓維持、經消防人員之努力、經一時半、始將火撲滅、計燒毀瓦房十二間、及屋內衣物、共損失約在三千七百元之譜云、

偷小菜刀一把

【安東】青龍街分所管內、牛截溝住戶、于某家於二十三日晚十一時許、家內突發現賊人、正擬行竊之時、爲該住戶查覺、待明燈後、竊兒已遠走無踪、經檢點後、始知失去菜刀一把云、

哈警廳人事異動 三署長分別調陞

【哈爾濱】哈爾濱警察廳、管內人事稍有移動、於二十五日正式發表、南崗警察署長蓬世隆氏、此次榮轉奉天省公署警務廳事務官、遺缺未定、顧鄉屯警察署長馬烈武、轉太平橋警察署長、太平橋警察署長劉汝江、轉任顧鄉屯警察署長、警察廳警務科黑田警佐、陞任保安科風紀股股長、前風紀股長茂木榮、轉濱江省公署勤務、警察廳官佐於二十五日下午五時、在實賓樓招待蓬署長云、

哈爾濱市

市稅徵收成績良好 突破預算額十七萬元
徵稅技術進步市民知識普及

【哈爾濱】特別市公署、今春施行附納稅獎勵辦法以來、市稅之徵收成績良好、本年度之市稅徵收預算額百八十萬元、自十一末迄至現在徵收額約二百六十萬元、約突破預算額十七萬元、稅目別預算額比較如次表、(單位千元)

種目	預算	徵收額
營業附加稅	三一〇	三三五
地稅	二〇〇	二〇五
房稅	六五二	六六一
戶別捐	三二	二四
車稅	一三二	二五四
船稅	一四	一七
不動產取得稅	七〇	八二
觀覽稅	九九	一〇五
狗稅	七	九
粮稅	一六一	一八三
妓女稅	三七	四五
土地增價稅	二四	二八
特別營業稅	三六	三七
其他	五	三
合計	一、八八九	二、〇〇六

市稅徵收之成績良好原因、蓋不外徵稅技術之進步、及市民對納稅知識之漸趨普及、又兼懸賞附納稅獎勵辦法之實效等所收之效果云云、

專賣署新舍落成

【佳木斯】佳木斯鴉片專賣分署、於康德二年六月成立、先租佔通江街商宅辦公、中經兩遷、乃佔用中央大街福順興大樓辦公、以公務日益發達、用人漸多、租房仍較不便、乃請准總署當局、撥發二萬元建築費、於新都市省署南側、建築西式水泥廳舍三十餘間、經半季之時間刻已竣工、於十八日舉行落成典禮、並請各界參加、定於新年元旦、遷入新舍辦公云、

金井省長赴汪視察

【延吉】間島省長金井章次氏、茲爲視察所屬各縣之行政機構、及考試民隱、曾數度出發、僕僕風塵、於廿二日視察羅子溝歸來後、於廿五日晨八時許、偕大迫總務廳長、及隨員等一行、乘自動汽車赴汪清視察去云、

米面暴漲 貧民叫苦

【開魯】地屬荒僻居民、向之豐藏、一遇年荒饑饉立現、因今歲酷旱成災、秋收無望、糧價大漲、以近日爲更甚、洋面每袋、由四元五角、漲至六元二角、秫米每斗一元七角、漲至二元六角、一般食力貧苦人民、皆叫苦感求生活之困難云、

八重島屬官榮轉

【義縣】本縣公署屬官八重島政治、自任職以來、勤政愛民、縣民有口皆碑、無聲不頌、政蹟卓著、頗蒙上峰嘉許、茲奉令調轉錦州省、民政廳屬官、業已如期赴任、本縣民衆頗呈依依不忍之狀、雖屬愛戴之殷、良由親善之感、協和之眞精神云、

馮處長閲防來鎮

【朝陽鎮】奉天第一軍管區軍需處長馮緒功氏、因奉司令官令、爲視查東邊防務計、於二十三日、由金川來朝、下榻於野戰倉庫、將一切軍需品及各軍隊防所、檢查完畢、廿四日早八時許、乘汽車赴輝藩去矣云、

体聯函邀各界 參加滑冰運動

【安東】體育聯盟安東省事務局、自設關氷場以來、各學校學生前往滑氷者逐漸增加、現該局爲普及各機關各會體一律參加滑氷、俾資鍛練冬季體格、特又通飭市內各機關、各法團會體、邀請滑氷、同時贈與滑氷說明、俾練習易云、

愛護鐵路宣傳誌

【義縣】鐵路爲交通利器、於國於民關係匪小、是以建國以來、官府極力發展、民衆熱烈襄助、始得路政蒸蒸日上、茲於月之二十一二、經鐵路局主催、招集全縣愛護村長、及城關各學校、各法團、併警甲各人士、廣爲宣傳、遍散傳單張貼標語、旌幟飛揚、頗極一時之盛云、

年末施行大警戒

【旅順】警務當局保安係、爲年關在即、每日夜間、特派便衣警察同刑事、分班秘行街巷、時値雪地氷天、不辭勞苦、搜查不良份子、預防盜案、保護地方、官商居住、可以高枕無憂矣、

吉市三機關 合併辦公

【吉林】第二軍管區顧問部及特務機關、爲辦事便利、悞要公起見、特將軍區地區兩顧問部及特務機關、三處合一辦公、遷於軍區司令部東樓廳舍內、現於二十五日搬移竣事、各顧問均到新址辦公、而森岡主任顧問、午前在特務機關、午後在司令部、分別處理軍務、以資便利云、

兩車狹路衝突 乘客七名重傷
旅大路又演流血慘劇

【大連】自動車運轉手幕全忠年二三歲、二十五日午後八時半頃、載滿人乘客三名、女孩一名、自旅順向大連市運轉中、途至三春柳附近、道臨懸壁高崖、恰有自大連赴旅順之豆自動車、狹路相逢、閃避不暇、二車演成正面衝突、幸未墜落崖下、但豆車殆已粉碎、車中乘客、大連山縣通德國商館俄人呢苦羅氏、並同夥西腊伊斯、及日人川所太郎氏三人、皆頭破血出、生命危篤、幕之車中、男女乘客四人、亦皆足折腕斷、雖不致死、皆成殘廢矣云、

省令保護電話局

【安東】本埠省公署、爲期安風寬消息靈通、當特架設直通電話、業於本月初開始通話等情、已誌本報、該署以該電話關係於警備、至爲重要、亟應妥加保護、以免發生意外、因是特通飭安風寬三縣當局、轉飭所屬、對該電話桿線、嚴重防範、以免發生不幸、藉保消息靈通云、

運轉手徹底取締

【大連】大連署保安係、近查一般自動車運轉手中、多無運轉之免許証、更有以運轉助手頂替者、因此交通事故、頻頻發生、市內之交通界、亦因之而感不安、其中更有不良之運轉手、日間懶於工作、偷閑醉於浪速町溴塘或烟花柳巷、沈於酒色之間、及至夜深、始行工作、往往在操車時、朦朧而睡、試查以往、因此而演事故者、比比皆是、今後以嚴主義、對於操車困睡者、科以罰金、至於以助手頂替、或無運轉許可者、來年開始嚴查、一律掃蕩、停止其運轉、現已通令彼同業間、令其早作準備、勿致臨期受罰云、

印花改正講習會

【哈爾濱】濱江稅捐局、定於康德四年度一月一日、印花稅法改正施用、恐一般商民不瞭解眞像、該局以公函通知道外商會、轉知商家、擬於二十六日下午五時、在道外商會樓上、招集商民、開催印花改正講習會、並使一般商民、澈底明瞭改正印花之意義、以免至期誤會、講師稅務科長云、

大橋部隊施療班

【嫩江】友軍大橋部隊施療班、於月十七日泥嫩、假城區署地址、佈告民衆、由本月十八十九兩日中、免費施療、一般患者、爭先恐後、在此二日中、計診療男女老幼三百餘名、該施療班軍醫中尉、非僅醫術精明、而且藥劑貴重、故一般受診民衆、有口皆碑、莫不頌德也云、

胡錦書館長 (贈)(古)(錢)

【吉林】吉林省立教育館長兼圖書館館長胡錦書氏、對於吉林社會教育整頓、頗有良好成績、茲爲增加社會教育材料、將自人所保存之古錢五十餘枚贈與圖書館、交由事務主任、陳列於古物室中、並塡入古物登記簿中、可見該館長熱心社會教育之發展矣、

此女眞是薄命 妨死二夫自殺

【大連】宋姓女乳名惠香年二十二歲、籍居皮口管內、父亡母寡、同兄嫂現居市內淺間町、經營磨房、家景亦稱小康、衣食尙感無憂、惟恨紅顏薄命、幼許同鄉王姓子爲妻、將及婚娶之期、未婚夫染病而亡、其母曹氏、因膝下惟一男一女、夫死後賴子爲生、又欲選擇佳婿、以圖老年後、身有所依、藉防女兒衣食之虞、遂攜女來連、欲擇富家子爲婿、十月中經媒介紹、將女兒許字與某商號少東、準備待嫁中、某少東竟因患梁花柳病、深入膏肓、未至婚期而亡、惠香自恨命苦、兩次許婚、妨死二夫、焦躁之餘、廿五夜投環懸樑自殺云、

各地方瑣聞

▲小偷極猖獗

【懷德】本城近來小偷肆行、閭巷不安、居民夜間被偷竊者、內外不同、數不勝數、失竊之物貴賤不一、亦難盡述、其如醬缸板門爐筒菜刀、以及雞鴨豬狗等等、雖云不關重要、其各被竊小戶、不甘緘默此辱彼找、鬱嚷不休、日昨東門裡住戶李樹春者夜間、又被小偷穿穴而入箱柜齊開、皮襖被褥細軟等項、損失之數約值數百、遍覓無着、懊喪不已、似此小偷猖獗擾害閭巷不安、居民夜間防不勝防、亟應嚴加維獲、以維治安云、

▲防盜遇盜案

【普蘭店】本埠管內快馬廠屯居民陶信洪者、勤儉治家頗有儲蓄、近因奉官命令購買林野地事、家中儲欵以備使用、不意竟爲宵小標悉、於日前二十四日晚十時許、家人正在睡眠中突有四匪闖入室內、該匪有持舊手鎗者有持木棒者、將陶某家人逼處一隅、以鎗擬之逼索金錢、並將家人等毆打不堪、即以手電燈照之、翻箱倒篋當搜去、金幣二百三十八元餘、並衣服數件即持之同行逃走、陶某驚恐之餘見其去遠、始至該派出所報告轉詳本埠警署、經當道立時召集刑事隊及各警官等、即時通知各地派出所於要路堵防、並至現場檢驗嚴行搜查、該匪等諒不久即得落網、然當此歲暮之際、金融緊迫物價昂貴、即望各界嚴加防範以免發生不測云、

▲一老妓服毒

【安東】本埠附屬地五道橋側、暗娼張氏、現年卅餘歲、每日依門賣笑、招引遊客、數年來略有儲蓄、其夫王某、遊手好閒、以其妻皮肉生涯所得維持生活、近因其妻、與某客人發生愛感有與其從良之傳說、其夫聞此、恐其他去、當生惡念、要於前日晚、乘其外出之際、將其皮箱窃開、拿去現欵百餘元、即不見踪影、追其妻查覺尋覓無着、僥傷萬分、以皮肉換來之金錢、誠非易易、一旦烏有、不勝慨嘆、因此乃萌厭世之念、於廿四日下午五時許、吞服鴉片、希圖一死、惟不久被某客人發覺、當送醫院、爲之灌救、得慶甦生云、

▲大車驚肇禍

【慶城】岳家居屯農民焦某於二十二日趕一七套馬大車、來城購買棺木、在西街某木鋪、將棺木買妥、正望車上裝載時、該車之轅馬被棺木嚇驚、遂望東似箭跑去、將東來車軸撞斷、驚車旋望東跑、行人阻止不住、該車又將東門洞撞壞不堪、警士將車主帶署、幸未傷人、此亦焦某不幸中之幸矣、

▲養子遭毒打

【安東】興東街王姓小舖內二年前以國幣三十元、買得人子一個、當初用意不惡、以其無子、承繼無人、意欲使養子承繼、不意買歸之日、迄今爲止、終日棍棒交加、殊爲可憐云、

各界舉辦新春樂

【安東】協和會安東省本部以新年轉瞬來臨、當元旦期內各界休假、亟應辦娛樂、以爲市內人士之消遣、而免趨入岐途、因是該部擬舉辦新春娛樂、演放電影、舉行講演等項、對此刻正積極準備之中、一俟新年來到、即開始實施云、

体育欄

"撫順軍"雪辱實現
奉天三年連勝、歸爲夢想
—但女子又創出日本滿洲新記錄
奉撫對抗氷上競技會圓滿閉幕

第三回奉撫對抗氷上競技大會、於二十七日正午起、假奉天國際滑氷場盛大舉行、定刻前、連勝過去二次大會之奉天男女選手二十餘名、威風凛凛入場、旋即充滿雪辱之撫順軍堂堂入場、揭揚國旗、返還優勝盃、並由會長致開會辭、兩軍主將交歡之後、即零時十分起開始競技、

此日天氣仍放晴、萬里無雲、一碧如洗、且風亦不大、南西風風速四米、氣溫爲零下一度、氷質硬度最佳、誠絕好之滑氷日也、首先擧行男子五百米競走、撫順朴君占第一、而以十二分與九分之差、撫順先占優、但奉天亦係强豪所組之滑氷隊、僅此一事毫不示弱、而更期三年連勝、但撫順軍野心滿滿、企圖奪佔榮譽、而兩軍之間、遂展開空前絕後之熱戰、愈戰愈烈、使滿場觀衆手握一把冷汗、但撫順始終壓迫奉天、亘各項目示優、遂於五四比三六之成績、奉天軍之努力終歸泡影、連勝之夢、亦已歸過去之夢、忍氣呑聲敗退、然撫順軍遂實現雪辱之理想、而現出選手感激之佳景、又此外女子一千米及一千六百米接力、遂創出滿洲及滿洲日本新記錄、而收絕大成績、盛大裡午後三時十分許閉幕矣、是日競技成績如左、

【上】汾陽小姐 【下】木谷小姐 【寫眞】

▲男子五百米、
一、朴(撫) 四六秒八
二、安達(奉) 四七、一
三、阿部(奉) 四七、一
四、石塚(撫) 四七、三
五、三代(撫) 四七、四
六、市川(撫) 四八、五

(右) 江島小姐

▲女子五百米(公開競技)
(撫順一二點、奉天九點)
一、江島 五四秒二
二、木谷 五四、九
三、山本 五五、五

▲男子五百米
一、三代(撫) 九分二三秒四
二、石塚(撫) 九、二三、五
三、安達(奉) 九、二三、五
四、[illegible]
五、朴(撫) 六、二[illegible]

▲女子千米(公開競技)
(順一三點奉天八點)
一、木谷 一分五二秒
(滿洲新記錄)
二、江島 一、五三、四
(同)
三、汾陽 一、五五、四
(同)

▲男子千五百米
一、朴(撫) 二分三四秒七
二、安達(奉) 二分三四、八
三、石塚(撫) 二、三九、〇
四、三代(撫) 二、三九、四
五、阿部(奉) 二、三九、五
六、濱(奉) 二、三九、六

▲女子三千米(公開競技)
(撫順十三點奉天八點)
一、江島 五分五五秒三
二、村山菊 五、五五、三
三、汾陽 五、五五、四

▲男子一萬米
一、安達(奉) 一九分六秒八
二、朴(撫) 一九、一四、四
三、三代(撫) 一九、一五、九
四、角本(奉) 五、末松(撫)
六、濱(奉)

▲女子千六百米接力(公開競技)
(撫順十一點、奉天十點)
一、林、汾陽、江島、木谷 二分五十八秒四
(日本並滿洲新記錄)

▲男子三千二百米接力
一、撫順軍(市川、三代第、朴、三代) 五分二二秒四
二、奉天軍(阿部、由本大澤、安達) 五分二二秒六(撫順五點奉天一點)

奉中努力歸泡影 "醫大"遂得勝
並獲得全奉選手權

將決定全奉氷球界王座之全奉天氷球選手權大會、于二十七日(星期日)午前十時起、假醫大校院氷球場盛大舉行、此日參加球隊爲醫大、奉中、輔仁、鐵路總局等共四隊、定刻各隊入場、後即開始醫大與輔仁球賽、結果以3比2之成績、醫大獲得勝利、旋即開始奉天中學與總局比賽、奉中選手精神活潑、始終壓迫總局隊、

但總局FW頗爲老練、第一第二局以2—2、1—1之成績、未分優劣、但至第三局、總局體力不支、奉中趁機猛刺敵陣、總局DF、G(守門)雖忙於收拾戰局、但奉中以攻勢甚烈、遂而3—0總局被挫、總結果爲6—3總局完全敗退、

午後三時二十分起、遂開始醫大與奉中之優勝戰、兩隊自初即開始猛烈爭霸戰、第一局奉中被奪一分、醫大先佔優、至第二局奉中FW頗爲踴躍、且與後方DF互取連絡、先得一分、而成至1—1、但醫大較奉中技術老練、奉中統制、遂而一舉得三分、奉中急忙抵抗、但因年輕過急、徒作慌忙、

至第三局、醫大更呈優勢、奉中由攻轉守、但醫大FW攻擊極烈、而奉中又許得一分、總結果以6—1之成績、奉中忍氣吞聲敗退、醫大則高奏凱歌、獲得全奉選手權、是日戰績如左、

醫大 3—2 輔仁
奉中 6—3 鐵局
醫大 1—6 奉中

優勝戰

醫大	1	3	2
奉中	0	1	0
			1—6

華七屆全運會場 修築完竣

【上海】第六屆中國運動大會、自在滬閉幕後、會對第七屆全運之舉行地點、有極詳密之審查、結果復以南京市因環境關係適宜、乃由南京市續爲接辦、京市自決定接辦後、即從事籌備一切、決欲完善盡美、除擬將以第五屆全運會場作爲京市體育場外、而亦在市中心區、鄰近江蘇省立體育場之八寶路與大光路之間、建築一大規模之運動場、此議會於今春醞釀一時、茲悉現又因故、前議已作罷、故仍決定第五屆之總理陵園場舉行、而其中內部多應有改革及重行修理者、至工程方面、按局部之跑道、宿舍等及大部外觀、現均已建設完竣、靜待明年雙十節揭幕會師競技、此外京市府刻擬擇適當地點、建築一除興娛樂場、其意係採倣世運會之罷天劇場、此種計劃正在審查中、如商決後、明春即可開始動工興建云、

日力戲界 招請美力戲家

【東京】日本力本戲界、近來頗有日趨進步勢、而日本力戲協會、爲備世運大會、決定積極設法改進招本斯道、於二十三日午後召開緊急會議、其結果決由美國之摩亞氏等以及六選手、在日日舉行對抗鐵技、俾謀向進日本選手技術云、

陸上本年度女子 公認日本新記錄

【東京訊】日本陸上競技、年左度女子公認日本新記錄如左、

【鐵餅】三九米七五、峰島秀(體育專門出身)五月九日(芝公園競技場)、
【八百米接力】一分四九秒二、愛知淑德、十一月一日、(神宮競技場)、
【標槍】四四米五一、山本定子(日本)七月十五日、
【八十米】一〇秒二、中村初子(二條高女)十一月二十二日(京都植物園競技場)、
【跳高】一米五五、山內(與精華)十一月三日(廣島師範競技場)、
【跳遠】五米三〇、鹽田愛子(京都高女)十一月二十二日(京都植物園競技場)、
【鐵球】一二米二五、兒島文(日本)八月十九日、

市役所改正 出勤時間

【大連】大連市役所、定於日滿時間統一之同時、吏員之出廳及退廳時間、亦須隨之而改正、是以總務課、連日來趕忙研究中、現已決定、大體以官廳之勤務時間爲準繩、日昨發表如左、
十一月一日起至三月三十一日 午前九時半、至午後四時止、
四月一日起至同月三十一日、午前九時、至午後四時止、
六月一日起至七月二十日、午前八時、至午後四時止、
七月二十一日起至八月卅一日 午前八時、至正午止、
九月一日起至十月三十一日、午前九時、至午後四時止、

悍匪落網

【佳木斯】久在市外擾亂治安、爲害鄉農之悍匪首雲中好者、(原名馬永江濱江省巴彥縣人廿四歲)糾衆約卅名、近當冬令、時入市內、於本月十日、闖入洋草川模範村王景雲家、搶去錢款衣服並綁肉票以去、警察廳聞報後、立時率隊追剿、卒於次日將匪首活捉、帶廳審辦、想此後市內、去此大害、能保平安云、

四平街驛大火警

【四平街】水火無情、須臾當愼、本驛道東北首德昌福燒鍋、於此多年、營業日展、自製豆油燒酒粮米、成績甚佳、工人約百餘、於月之廿二日午前十一時、偶而失愼、由米機工房、突然火起、煙霧蔽天、火燄烈熾、幸道裡消防隊、及道東水會、協力撲救、至下午二時方熄、計燒却房廿餘間、幸未延燒他處、糧二百餘石、尙餘殘存未詳多寡、打米機七八架、竟受房塌火燃、亦不堪使用、房糧雖有保險、機械並不在內、如俟修繕竣時、損失大焉、聞須得兩萬餘元云、

三根虎松氏逝世

【大連】森永製菓會社大連工廠長三根虎松氏、二十二日午後三時頃、忽患腦溢血症、醫治不效、當日午後逝世、氏享年四十有一歲、在任交際頗廣、親友等於二十五日午後三時頃、畢臨於聖德街葬祭場內爲氏執行最隆盛之告別式、殯葬式、則於鄉里佐賀縣杵島郡檜下村舉行之云、

運轉手違則 罰金一千

【大連】本年四月、自動車規則改正以來、迄至十月末、大連署管內、運轉手違則者百四十七名、計處罰金額、一千二十一圓、茲以各月及日滿人別之如下、四月中、日人五名滿洲國人十五名、罰金二百二十二圓、五月中、日人十九名滿洲國人三十名、外人一名、罰金二百零八圓、六月中、日人六名、滿洲國人三名、罰金四十七圓、七月中、日人三名滿洲國人十名、罰金九十四圓八月中、日人十六名、滿洲國人十三名、罰金二百六圓、九月中、日人四名、滿洲國人七名、罰金九十七圓、十月中、日人五名、滿洲國人十名、罰金百四十七圓、

內局長下鄉視察

【輯安】本邑縣署內務局長李炎唐氏、學問淵博、政治熟練、佐理縣政、不遺餘力、爲謀鄉下村學刷新向上計、爰於本月十日携同教育股長陶宗理氏、乘車來岔、除當日視察村所、指示一切外、復於十一日詣男女兩校、視察學校行政及學生成績、當日經該校籌開指導會、李局長除對該校略加獎語外、並指示職教員注意事項八端、一、建國精神二、回鑾詔書三、正思想四、崇聖學五、尊禮教六、講實用七、重勞作八、求普及、並於翌晨復向學生訓示、探其要旨、不外勸學問、尊師訓、守禮教、耐勞苦正思想等項、均極詞意懇摯、言餘銳利、據聞此次視察結果外、各溝村政學務、均堪爲全縣之模範云、

地方民食禁外運

【安東】省公署當本年秋收成熟、新糧上市之後、爲維持地方民食、特通飭各縣、嚴禁糧石外運、以資供給地方之需要、惟近來恐各縣有擅自外運者、對此若不嚴加查禁、於地方民食關係至重、因是特又重申前令再飭各縣嚴重查禁云、

永衡當減利

【吉林】吉林市滿側當業、計三十八家之多、而以資本充裕者、當推永衡之當業、而在此三十八家之中、而該號當三分之一數、凡要衝通巷均設有接當、而日商小營當業尙有五六十家之數、然當業之旨本在便於市面經濟、活通金融流動而設也、若以大利收入、則窮民實大叫苦、生財以道祗可以物變錢、不但裕國便民、亦與社會經濟治安上、實亦據以間接之利害關係在焉、故此次永衡有減利爲牟利二分之舉仍以十六月爲滿期、而各當業繼續減利者接踵而來、堪稱裕國便民之方策

爲夫求職竟受騙

【大連】張萬仁年三十八歲、閑居於市內富久町、家景貧寒、急於謀事、其妻王氏善於勤儉、手中稍有貯蓄、遂用金錢連絡、一般親友、代夫謀職、有無賴漢宋光璧者、會與張有識、聞王氏爲夫求職心急、乃妙想天開、意在設計騙取金錢、不時詣張宅、花言巧語、迷惑張之夫妻、聲稱近有日人新創建築事業、籌備已就、惟人員尙感不足、因與該日人有舊、情願爲之介紹、但須事先連絡、感於金錢之不足、令王氏先出金五十圓、以爲應酬運動之費、王氏本係女流、信以爲實、而張亦未假調查、以爲多年交好、諒無欺騙、進典當王氏之衣飾、得金五十餘圓、除飲食車馬費外、餘項盡付與宋、並約定事成後、尙有相當酬報、宋取金後謙遜而去、詎意一去不返、越數日各處探訪人皆無、因知被騙、追悔莫及、現正到處搜探中云、

商校設早苗校內

【大連】大連浪速町白木屋洋服店主人福海氏、捐資倡設大連高等商業學校等情、當局已許創設之認可、現正計畫建設中、目下暫設假校舍於市內早苗小學校內、二十二日當局許與假校舍暫設之認可、同校事務所、亦置於同校內、現正忙辦明年度第一回招生之手續中云、

荒木中佐着任

【錦州】新任第五軍管區錦州地警備司令部顧問、荒木中佐、於二十三日午後四時蒞錦當由全市滿日軍政關係各方面歡迎之下、遂即赴顧問部、實行履新云、

各要人來去匆匆

【佳木斯】滿洲國協和會中央事務局宣傳科長永井正氏(前爲樺川縣參事官)前偕本省省公署招集全省參事官會議、由京來佳、滯佳五日、茲會議終了、於十七日乘機回京、又三江省教育廳禮教科科長麟徵、前於上月、出席全國中學校長會議、率依蘭、富錦、樺川、三縣中學校長赴京、頃於十五日率本市中學校校長劉哲夫歸來、照常視事、又哈爾濱特務機關代表渡邊少佐、以參加本省參事官閉幕、於十七日乘機回哈云、

地警校四期

【佳木斯】三江省立地方警察學校、開校一年、已教練優秀警士三期矣、第四期學警於本年八月間入校、省下十四縣警務局選送現職之警官卅九名、開學迄今已五閱月矣、各種學科授畢、於昨十八日、舉行畢業典禮、十四縣之學警、分發各原縣提高任用、本市警察廳之警官等、分在廳內與各分所服務云、

惡姑虐待兒媳 逼累自縊

【清原】五里廟住戶、李姓、現年二十九、守孀度日、原籍蓋平、生有一子年十五、名(土狗)康德二年經媒聘定長山郭姓女爲媳、年十八、於今年二月間過門、少年夫婦、尙稱和睦、不料好事多魔、該李氏與鐵路某工人勾搭、當二十日上午、正在快樂極時、被其媳撞遇、其媳急回身外出、李氏羞腦成怒、等其野夫去後、立時舉棒痛打、又將子找回、母子同力、打得頭破血流、復又逐去門外、令媳自便、其媳想回娘家、可嘆娘家人毛皆無、去告狀又無能力、徘徊門口、不料又被其婆母扯回、吊起來又痛打特罵、又令去煮飯、不然就要狗命、此時其媳自想無活路、乃自縊矣、及其母子發覺、其媳早氣絕多時矣、

郵局長易委到差

【朝陽鎮】本鎮郵政局長張其飛氏、前奉管理局令、調奉另委、遺缺由洮安縣郵政局長王益亨接充、現王局長業已到差視事、於二十三日、拜訪日滿各機關等處、王局長在管理局有年多年、並且又受新國家之訓練、將來我之郵局、必有一番新精神云、

籌設雜貨商組合

【佳木斯】本省垣之工商事業、逾見繁榮、爲便統制、與維持同業利益、較大工商、均有組合會之設、惟市內雜貨商迄未設立組合、實爲憾事、茲者商會會長張子衡、副會長劉樹屏、特鑒及此、招集全市雜貨商執事、齊至商會、說明利害、籌設組合會、當場一致通過、既正籌議章程、呈請立案云、

警察廳捕豁大窃

【佳木斯】都市愈繁華、竊盜愈頻出、哈爾濱爲北滿最繁盛之區、所以拆白、詐欺、竊盜之事、日生數次、本市之繁榮、與日俱進、此等惡劣之事亦漸萌動、其中尤以竊竊之案更夥、警察廳有鑒及此、特廣張警網、終日晝夜在通衢要巷大事搜捕、日有數起、此後市內商民住戶、少受損害云、

私造僞幣犯落網

【大連】前在市內不老街客店內投宿中之滿人孫有林年二十七歲、因其舉動失常、被西崗署檢舉、連日審訊之下、竟判明係僞造紙幣之現行犯、而其同夥等、亦皆被安東署逮捕二十四日、解送來連、同夥之氏名如下、孫文賓七十五歲、欒旺芳五十一歲、王有臣五十四歲、李天柱四八歲、以上五人、在莊河縣居民姜延年家中、設置機械、私造僞紙幣云、

縣公署開始施粥

【東豐】縣公署內務局主催施粥、擬定四個月、每日一次附設於紅卍字會施粥廠內、業於本月二十三日午前八時、開始施粥、計吃粥男女、共核一百六十五名口、責成街公所張惠民張耀賓、監視、而紅卍字會、已改在午後一點起、至三點止、並備有大宗賑衣酌核施捨、每日得食兩次、此誠貧黎之福也、

王上將一行離錦

【錦州】第五軍管區司令官王上將、首席顧問井出大佐、處參謀長等一行、在錦將所屬各部隊、檢閱終了、二十三日午後〇時列車、去大虎山檢閱部屬、二十五日午後九時四十五分列車着錦、分宿於錦州旅館、公和旅館、二十六日午前七時列車歸承德、路經朝陽檢閱二十五旅部隊云、

工業部 (17) 奉天市商工訪問

中原皮鞋店

地址 中街路南
經理 李雨山

中原鞋店、開設本市中街之路南、門間、面工樓房六廠四間形勢宏麗、門尤壯闊、左右玻璃窗、欺壁凌霄、恢豁明朗、中懸一雙、百妍千嵌、五光十朵、玻璃鏡球、稜稠圓渾、中徑盈尺、下襯杏紅縧穗、光芒四射、有如曙星、畢呈煇煌、極壯觀瞻、乃該店矜奇立異、聳動市人心目之一種特別標幟也、開業於民十八年之孟春、資本三千元、以製造皮鞋、時鞋、皮靴、皮件、爲主要工作、即前在鐘樓南開之中原公司也、按中原公司、爲中國天津市、首屈一指之大商店、聲譽之盛、洋溢華北、盡人皆知、而竟突然發現於奉天市中、人皆以爲天津中原之分號、實則奉天中原之組織、除內部工作人員、是由天津中原邀來外、餘若資本、設備、營業各事項、却是各自爲政、絕不相蒙、不過所取之字號相同耳、然因天津中原、與天津中原相比賽、却是政同魯衛、無所軒輊、且其命名取號、故意與天津中原相雷同、不無假譽自榮之意、其用心、可謂深矣、經理、李雨山君、現年三十二歲、奉天省、海城縣人、出身商界、富有經驗、會爲本市興武皮靴廠之經理、因經營得體、營業蔚形發展、既以爲人做嫁、究不如集資自爲、乃與友人李鳳林、集資三千元、在鐘樓南設立中原公司開業伊始、一因巧借天津中原之大光、二因成品精美之無倫、市人耳目、都被聳動、口碑載道、轉相告語、各界人士、鼓相照顧、因此營業、異常繁榮、不意九一八事變、突然發作、廠內工作之津人、罹遭池魚之殃、全休回津、該店內因工作之乏人、外因市面之蕭索、一時業務、爲之停頓、及新國奠定秩序回復、招集工人、重整舊業、更於大同元年、遷於中街、營業之盛、一如當年、內部組織、計分(一)時鞋部專製大緞、大絨、毛呢、禮服呢、等質料之男坤小孩時新袷棉、各種鞋子、(二)皮鞋部、各種皮質男、坤、小孩、時新、袷、棉、各種皮鞋、(三)皮鞋附屬零件部、專製各種鞋帶、新鞋液(即液体擦鞋油、)亮鞋油(此種亮鞋油、與普通擦鞋油不同、乃於靴鞋製成後、上亮時之專用品、純屬自用、並不外售、)與修理皮靴皮鞋等雜項工作、至所需各種原料、關於皮張者、多由安東德生成皮革廠、及本市三隆洋行購買、德生成皮革廠、每月所製成之各種皮張與價目、對於市內各皮鞋廠均有報告、各鞋廠需要何種皮張、指定種類、剪附小樣、郵寄該廠、該廠即按所指各品、照樣將貨寄來、現款、期款、則視鞋廠主之信用轉移、殊不一定、然仍以現款爲多、至市內之三隆洋行、則可隨時派人、前往購買、時鞋所需各種材料、則由本市各大絲房、各大發莊、隨時派人購買、該店、因出品之精美、從來營業、均極繁榮、歷年結賬、均有盈餘、所獲之利、都用在拓展營業、購辦種種設備之中、故該店內部之組織、設備、與裝璜、均極完美、五光十色、綺麗耀目、刻下該店、製存成品、計、皮鞋、二千餘雙、時鞋、一千餘雙、去歲全年流水、計、五萬二千八百餘元、獲利、數千元、現時每日門市、約、一百二三十元、一年四季中、以春秋兩季、營業最好、稅務、除納營業稅、六厘、外、又納附加稅、三厘、樓房與工廠房間、係租用王書銘者、常年租金、一千二百元、全體工人、四十餘名、均由天津邀來、技藝皆精、故所製各種靴鞋、均在市內各家之上、此並非溢美、亦非過譽、試一比較、即可判明、蓋各種鞋之構成、欲其精美出衆、須有三大要素(一)料好(二)藝好(三)樣好、該店所需各種鞋料、無不揀選上品、次品決對不取、當地工人、藝皆平庸、故特由天津約人、關於各種鞋樣、直接由上海輸入、故該店所製之鞋、日新月異、層出不窮、式樣時異常、蓋向日帽衣鞋三種新潮、無不發源上海、由上海流傳天津、由天津、流傳北京、最後方由京津、流傳到奉、蓋上海爲亞東唯一繁華之區、工藝競爭、異常劇烈、衣、帽、鞋、三項、一週之後、即歸陳腐、故各大鞋帽、無不聘請專人、精研各種式樣、繪製圖案、數日一易、有不如是、立即落伍、該店經理、深悉此中情形故特與上海、香賓鞋店約、逐月寄來最新鞋樣圖案一集、該店按圖製造、時髦異常、遠非他家可比、此外該店、復有一種特長、即爲該店自製之一種鞋油、此種鞋油、在皮鞋上擦之後、光亮異常、且能保持長久、永不間淡退光、並能防、水浸、泥蝕、保存皮質原性、不至、乾燥、崩裂、該店因其功效特大、專用於皮鞋上亮之時、並不外售云、

双美人牌牙粉

世界的品質 近代的香味

強齒延壽保你牙健

東京·大阪
中山太陽堂本店謹製

招生廣告

一、招生數 約五十名
一、學科目 日語、漢文、英語、簿記、數學、算珠、商業、實務、日滿打文字、法制經濟
一、卒業年 三年
一、教授時間 每一星期三十六點鐘
一、開學 陽曆四月一日
一、學費 每月壹圓五角
一、入學資格 初級中學校卒業者並有同等學力者自康德四年十七歲至二十五歲者
一、入學試驗科目 驗身、漢文、常識、數學、口試、
一、入學試驗日時 自陽曆二月一日至二月四日每日午前九點鐘開始
一、報名手續 至本校取閱簡章塡具報名單交存卒業証書或卒業公函同等學力者只報學歷交存半身二寸像片交納報名費壹圓五角
一、報名期 陽曆一月三十日截止
一、宿舍 本校無有宿舍學生自覓店住
一、注意事項 欲函取簡章者附壹分滿洲國郵票爲要

校址奉天小西關赤十字病院前 奉天同文商業學校

採用店員啓事

一、滿人年齡在二十五歲以上者
二、文筆通順熟曉日本語者
三、身心強健須在奉天有妻眷者
四、薪金俟面談之後、待遇從優
五、要身份保証人

右希望者請携帶親筆履歷書於十二月三十一日上午來店接洽可也

加茂町十三番地 金剛製藥奉天支店

天下一品

萬

萬字老牌醬油

資本金參千萬圓
野田醬油株式會社奉天出張所
奉天宇治町六番地
電話二六九七番

日本國之一年間醬油釀造額四百萬石
本工塲是日本最大工塲釀造最優醬油
本工塲一年間醬油釀造額六拾萬石

三井茶園製日東紅茶

品質優良
價格低廉

三井洋行發售
特約大賣捌 ㊆清光洋行
奉天春日町三番地
電話二二六三番

嬰兒之營養乳爲要素嬰兒之體重奇輕黃脊瘦其原因多係奶母乳液缺乏或乳汁不良喂養失調所致因之小兒最易罹及腸胃諸疾或其他重症而危及生命者誠非少數乳來精藥質純良功能補處生血催乳神速一經服用不但乳液增多乳汁改善且使有質充足乳液濃厚小兒吮食身體益壯母體亦得增進健康毫不損及腸胃絕無胃滯便秘發火等弊其原料採自歐美著名藥廠係由乳腺內之精華提出催乳之要素再加以貴重藥料按學理配製屢用屢效連服數日乳來如湧泉如常服之可保母子之健康

奉天小南門裏大街路東
蔭華大藥房總發行
滿電(四)二九一三號

經濟與產業

松花江大發電所
水力電氣建設具体化

【新京專訊】關於設置水力電氣建設局、目下滿洲國爲可及的迅速開發產業計、以其最重要要素、爲供給生產力基本之動力丰富價值低廉故政府夙著眼此事、經種種調查結果、決於滿洲設置水力發電、今回爲遂行第二期建設計劃、於第二松花江、作爲五個年繼續事業、決定建設發電能力有二十萬基羅、落差力約五米之大規模發電設備故決計設置水力電氣建設局、預算爲三百十五萬圓、

又關於設置水力電氣建設局、將先設置水力電氣建設委員會、以計劃該項事業、故特制定水力電氣建設委員會官制、以資統制水力發電計劃、而謀其建全發達、設置委員會、令其審議關於建設計劃之重要事項、以期無遺憾云、

水力電氣建設委員會官制

第一條 水力電氣建設委員會、屬於國務總理大臣之監督、應其諮問、調查審議關於水力發電建設計畫之重要事項、

第二條 委員會、以委員長一人、委員十人以內組織之、爲調查審議特別事項、有必要時、得置臨時委員、

第三條 委員長以國務院總務廳長充之、委員及臨時委員、就關係各官署高等官、或有學識經驗者中、由國務總理大臣、派充或

第四條 委員長綜理會務、委員長有事故時由國務總理大臣所指定之委員、代理其職務、

第五條 委員會置幹事、就關係各官署高等官中、由國務總理大臣派充之、」幹事承委員長之指揮、整理庶務、

附則

本令自康德四年一月一日施行、

水力電氣建設局官制

第一條 水力電氣建設局、屬於國務總理大臣之管理掌管關於第二松花江水力發電施設之建設事項、

第二條 水力電氣建設局置左列職員

局長 簡任
處長 二人 簡任
理事官 三人 薦任
技正 四人 薦任
（其中一人、得爲簡任）
事務官 六人 薦任
技佐 二十人薦任
屬官 三十四人委任
技士 五十人委任

第三條 局長承國務總理大臣之指揮監督、綜理局務、指揮監督所屬職員、關於其進退及賞罰、呈請國務總理大臣、其委任官以下專行之、

局長有事故時、處長中一人、承命代理其職務、

第四條 處長、承局長之命掌處務、

理事官及事務官、承上司之命、掌事務、

技正及技佐、承上司之命掌技術、

屬官、承上司之指揮、辦理事務、

技士、承上司之指揮、從事技術、

第五條 水力電氣建設局、置左列二處、
總務處
工務處

第六條 總務處掌管左列事項、
一、關於管守官印及文書事項、
二、關於人事事項、
三、關於經理及庶務事項、
四、關於用地事項、
五、不屬於他處主管事項、

第七條、工務處、掌管關於水力發電施設建設之技術事項、

第八條、水力電氣建設局、附置工程事務所、掌管關於水力發電施設之工程事項、

工程事務所長、以技正充之、承局長之命、指揮監督所屬職員掌所務、

第九條、水力電氣建設局之分科規程、由局長定之、

附則

本令自康德四年一月一日施行

滿洲興銀之機構
主要職員廿七日發表

【新京】興業銀行、茲將本店課長以下各支店經理決定如左、於二十七日發表云、

△滿洲興業銀行課長
秘書課長 久芳亨介
人事課長 山成興政
檢查課長 細川富士一
業務課長 箱崎文彌
產業金融課長 箱崎文彌
中小金融課長（事務取扱）
管理課長 高橋理事
計算課長（事務取扱）一色理事
調查課長 八木虎之助
庶務課長 栗田二郎

△本支店責任者
▲新京本店支配人 寺島德實
▲新京大同大街派出所支配人代理 富松恒臧
▲新京南廣場支店支配人 田中麟太郎
▲新京日本橋通支店支配人 岩澤猛
▲大連伊勢町支店支配人 佐藤建
▲大連支店支配人矢島嘉平
▲大連支店小崗子出張所支配人代理 松尾茂一
▲大連支店沙口出張所支配人代理 武田政次
▲安東支店支配人 浦川秀信
▲安東市場通支店支配人 服部繁松
▲安東興隆街支店支配人 高橋憲弘
▲旅順支店支配人 庵原豐
▲營口支店支配人 吉本時次
▲遼陽支店支配人 高田克
▲奉天支店支配人 齋藤寅吉
▲奉天浪速通支店支配人 松谷貞太郎
▲奉天小西關支店支配人 中村實
▲錦州支店支配人竹內茂次郎
▲錦州支店赤峰出張所支配人代理 野中藤作
▲錦州支店承德出張所支配人代理 戶口涉
▲鐵嶺支店支配人 荻尾開造
▲開原支店支配人 中居秀雄
▲四平街支店支配人 清水弼壽雄
▲四平街支店西安出張所支配人代理 濱田幸次
▲哈爾濱支店支配人 桑尾勝雪
▲哈爾濱石頭道街支店支配人 竹田計二郎
▲哈爾濱傅家甸支店支配人 木原猛良
▲哈爾濱傅家甸支店綏化派出所支配人 代理磯田勝
▲齊齊哈爾支店支配人 馬渡猛夫
▲齊齊哈爾支店海拉爾出張所支配人代理 難波信治
▲龍井支店支配人 鹽澤茂
▲圖們支店支配人 蛇口辰三
▲牡丹江支店支配人野坂卓爾
▲金州支店支配人 森永增
▲貔子窩支店支配人 近藤治
▲普蘭店支店支配人 郭光儀
▲涉城支店支配人 久米英一
▲鞍山支店支配人 青木唉吉
▲撫順支店支配人 矢野次郎
▲公主嶺支店支配人 坂齋保
▲本溪湖支店支配人天羽順治
▲山城鎭支店支配人 伊香善五郎
▲范家屯支店支配人（本店兼務）
▲吉林支店支配人 鈴木良太

京圖綫之木材業
工作工人達二萬

【吉林】現值交通順利、京圖沿綫之日滿各木幇及木材公司、大爲活躍、紛紛入山工作之苦力、在二萬人以上、據敦化來人云、近日深山中氣候異常嚴寒、較市內大差、每日北風大作、樹枝怒號、寒度降至〇下五十度、苦力滿面白霜、長久艱苦工作、衣服不暖者、在咸虎嶺、大石頭、古洞河一帶、凍斃者甚夥、據各處消息總計約五六十名之多、苦方入山深林密中、故人數往往少殘十名、亦實難看出、該地之寒冷可見矣、

食粮價漸平穩

台安縣境、今歲之收成、合計可六成、尚能足本縣之民食、不知因何於本月上旬、食糧價日見飛漲、如紅粮在上月底、每斗（重四十三斤）價僅一元四角、特至本月上旬、忽然暴漲、由一元四角、提漲至一元八角、旋漲至二元五角、大有市上無糧之勢、幸經官家訓導、設法平抑、糧價始見回落、近日市上、糧車亦見多、糧價在二元上下、誠爲貧民所期待云、

第二次產業五年計劃
滿日當局開始檢討

【東京二十七日】關於滿洲產業開發五年計劃案、對滿事務局、二十六日開催聯絡會議、已完了滿洲國側之說明、松田橫山兩氏、年內回滿、向本國政府報告接洽之結果、故今後滿洲國側及內地側、研究各部門、及兩國產業上之影響、兩國產業之調整資金計劃等、檢討該案內容、明春再開會議、而決定最後案、又會議終了後、致最後之決定、關此松田氏談云、於今日會議、五年計劃之說明、日本側就該計劃之本質、已爲諒解、關該案之實現、約訂協力、日本側之折衝接洽、預定在明年云、」

各地繰絲廠運入之狀況

【安東】絲棧業經售之柞蠶絲、向來多由外埠運入、其到着數額、自本年十月迄現共達一千九百餘箱、業經陸續出脫、殘留額尚不及四百箱、茲將十二月二十二日到着絲狀況列左、

同順慶	下路絲	九箱
永豐順	下路絲	二箱
聚祥泰	下路絲	八箱
双合泰	下路絲	六箱
和順東	下路絲	十六箱
泰和絲廠	下路絲	七箱

以上共到五十箱、每箱約值二百元左右云、

滿洲航空會社開辦
華北之航空聯運

【新京廿六日發】据關東軍發表、華北業在十一月十七日創設日華合辦之惠通航空公司、而滿洲航空會社、在該公司開辦同時、亦將開始聯絡輸送、滿華聯絡兩社接續點、爲大連、錦州、承德等機場、茲將運費列左、

旅客運費
▲北平—錦州間
北平—天津 一五元
北平—山海關 三五元
北平—錦州 四六元
▲天津—承德線（每週星期一星期五往復運航）
承德行
天津 發 九時〇〇分
北平 着 九、四五〃
同 發 九、五五〃
承德 着 一一、〇五〃
天津行
承德 發 一一時一五分
北平 着 一二、二五〃
同 發 一二、三五〃
天津 着 一三、二〇〃
▲天津—張北線（每週星期二往復運航）
張北行
天津 發 八時〇分
北平 着 八、四五〃
同 發 一〇、〇〇〃
張家口 着 一〇、一〇〃
同 發 一〇、三〇〃
張北 着 一〇、五〇〃
天津行
張北 發 一〇時四〇分
張家口 着 一一、〇〇〃
同 發 一一、一〇〃
北平 着 一三、一五〃
同 發 一三、二五〃
天津 着 一三、一〇〃
▲天津—張北間
天津—北平 一五元
天津—張家口 三五元
天津—張北 四〇元
▲天津—承德間
天津—北平 一五元
天津—承德 三五元
大連—天津 五〇元
貨物運賃（單位一瓩）
奉天—天津間 一圓二五錢
大連—天津間 二〇七五〃
承德—天津間 二〇七〇〃

飛行時刻表
▲北平—錦州線（每日運航）
錦州行
北平 發 九時四五分
天津 着 一〇、二〇〃
同 發 一〇、三〇〃
山海關 着 一一、五〇〃
同 發 一二、〇〇〃
錦州 着 一三、〇〇〃
北平行
錦州 發 九時三五分
山海關 着 一〇、三五〃
同 發 一〇、四五〃
天津 着 一二、〇五〃
同 發 一二、一五〃
北平 着 一二、五〇〃
▲大連—天津線（每週月、水、金曜日往復運航）
天津行
大連 發 九時〇〇分
天津 着 一一、五〇〃
大連行
天津 發 一二時三〇分
大連 着 一五、〇〇〃

由圖們商工市民
要望設置保稅倉庫

新京、奉天、哈爾濱三處之保稅倉庫、基於保稅倉庫之規定、已在開業中、而時值圖佳綫之開通、日滿兩國堅密化、裏日本之關係、最近運貨之增加頗大、圖們市民、亦要望保稅倉庫之設置、今回由商工會向鐵道總局提出請願文、强調必要性、

明春奉天土建界
設立三大市場

據奉天市公署、設立計畫中之土建界、期待異常之活現、家畜市場、及屠獸、畜肉之三大市場、以總工費六十萬圓、決定設立（地址未定）、於明春解氷期、一律着手工事、又市公署新廳舍、以八十萬圓、明春亦決定早早着工、同時市立小學校二校（工費八十四萬圓）亦着手工事、明春奉天之的

朝鮮貿易協會 對滿輸出水產

【京城】朝鮮貿易協會、二十四日開理事會、關於滿洲貿易再撿討之結果、決加以具体研究、爲該辦法之第一着、開始朝鮮水產物之輸出助長調查、查水產物爲最有望、且係重要輸出品、故經充分調查、期促進輸出、同時就東北滿洲及北鮮貿易並產業關係、決定調查、

因出脫數量稀少
柞蠶絲交易減退

【安東】本埠絲棧業、茲接東洋電訊、關於白絲絹綢、並無進展、白絲百斤、仍批八百三十六元、絹綢每疋二元九角九分、其行情已多日未變、柞蠶絲銷路、遂受其影響、每日成績額頗少、價格已見衰沉、買主側亦呈消極狀態、故安市絲棧業十一家、每日出脫柞蠶絲數量、最多者僅十餘箱、少者僅八九箱、比十一月中之銷量激減、現在全市到貨額、每日爲四五十箱、或二三十箱、均經絲棧業收存堆集、以便轉銷、統計各絲棧堆集、均達二千五百餘箱、其品質以下路絲居多、藥水一等二等絲、僅占五分之一、至於挽手絲、銷路、亦停頓無起色、市內存貨頗多、買主均呈觀望模樣云、

奉天市經濟動向
康德三年十月現在

奉天市康德三年十月之經濟統計動向、比去年同月之數字的動向如左、」

	十月現在	比本年前月	比去年全月
奉天市總人口	五四五、三三二人	增 〇%〇七	增 〇%三九
日站人口數	八九、三九一	增 一%四二	增 八%五三
猪屠殺數	三、六二七頭	減 四六%一八	減 三九%四七
牛屠殺數	一、九四六頭	減 一四%九五	減 一一%六一
其他畜類屠殺	六五四頭	減 二六%九三	減 三三%三九
東省保管貨物	二〇〇八五、五五三圓	減 七%五一	減 一三%七五
南滿保管貨物	四、一四九、九七三圓	減 一五%二三	增 九五%一〇
組合銀行存條	國二一、五一六、五一七圓	減 九%八二	增 一三%一三
仝	金三五、八三二、三一八圓	增 二%一五	減 三%一四
組合銀行放款	國三一、六六九、四六九圓	增 四%五四	增 一、%六二
仝	金三八、〇四三、九四〇圓	減 〇%一七	增 九%五八
各銀行受入匯	圓三七、八三六、八五六圓	增 三五%三三	減 三一%三三
仝	金五九、五五三、五三一圓	增 四%三三	減 一四%六〇
各銀行支付	國四一、一〇三、二六八圓	增 一一%三三	減 二六%六四
仝	金五六、〇一七、九四一圓	增 二%三四一	減 九%〇一
據票交換枚數	國 四、五三三枚	增 一七%九五	增 三六〇%四八
仝 上	國二六、〇六二、三〇八圓	增 二六%三五	增 二九八%六八
據票交換枚數	金 一〇、一三三圓	增 一三%四五	減 一〇%四四
仝 上	金 八、二四五、七二〇圓	增 九%一五	減 五〇%三三

申烟均成盤
津青未開談

【安東】本埠銀市、十二月廿五日午前、成交各埠滙兌標準、票滙上海、成六千元、每千元加水二十三元五角、票滙烟台成五千八百元、每千元加水三十三元五角、至於滙天津青島、均未成交云、

毛織物品銷路

【安東】針織工廠、所製造之毛織物品、前以天氣關係、產生額呈減縮、其銷路亦極不振、各廠因而堆集頗多、現以天氣驟變、日漸寒冷、對毛織品之銷路暢快、目下各廠出品出脫數額頗多、業態現極活躍云、

行市
（十二月二八日午前）

中外滙兌

美英匯兌		四弗九一仙八分一
美日匯兌		二八弗六〇仙
日美匯	賣	二八弗一六分九
	買	二八弗八分五
美國上海匯		二九弗六〇仙
上海東匯	賣	一〇三圓四分三
	買	一〇〇四圓
上海美匯	賣	二九弗一六分一
	買	二九弗四分三
上海匯英	賣	一先二片三二分一五
	買	一先二片二分一

奉天
日站大豆百斤大洋 午前開行 午前下市

●城內豆糧行

大豆	一、九〇〇	糜子	一、四〇〇
豆餅	一、九〇〇	稻子	一、四〇〇
豆油	三六、〇〇〇	大麥	一、五五
白小豆	二、三〇〇	小麥	一、〇七
紅小豆	二、三〇〇	高粱	一、六五
花小豆	二、二〇〇	包米	一、四五
吉豆	二、四〇〇	粳米	三、二五
合豆	一、六五	元米	二、三〇
青豆	二、二〇〇	小米	二、四五
蘇豆	二、二〇〇	江米	三、〇〇
豌豆	二、〇〇〇	膠米	二、二〇
粳子	一、三〇〇	稻米	三、四〇
谷子	一、三〇〇	糜米	二、一〇
夫子	〇、六〇〇	綠米	一、九〇
		芝麻	三、六〇

條銀標金

倫敦銀塊現行		二一片八分七
仝	遠期	二一片一六分一三
紐約銀塊現行		四四仙八分七
孟買銀塊銀行		五二留比二分一
上海標金	午前	
開行		一一五六、〇 大價
滿市		小價
午後		開行

國外商品

●美國棉花現行	十二月	一三仙二
	一月底	一三仙二三
	三月底	一三仙一六
	五月底	一三仙〇八
	七月底	一二仙七四
	九月底	一二仙一六
	現行	一三仙六五
●印度棉花	卜羅吉印	二三一
	扶謀拉印	二二一
	遜高魯印	一七八
●大阪棉花	近期	七二二〇
	遠期	七四三〇
●大阪三品綿絲 一袋、余額價	十二月	二四四六
	一月底	二四三六
	二月底	二三九六
	三月底	二三九八
	四月底	二三一二
	五月底	二三一二
	六月底	二二九六
●大阪棉線現行	龍C	七〇〇
	軍人	八二〇
	紅細	五八〇
	白羊	
	雞鳥	六八五
	扇面	二三〇〇
	編助	二二〇〇
●橫濱生系	現貨	九一〇
	近期	九一五
	遠期	九一〇
●神戶豆餅	十二月	四八一
	一月底	四七九
	二月底	四七九
	三月底	四七九
	四月底	四七九

勒吐精代乳粉

小孩發育每週進步

母乳不足或因他故須用人工哺養小孩著名醫生皆介紹勒吐精代乳粉蓋此粉用新鮮純潔脂肪充足之牛乳另外加乳酪與天然乳糖用科學方法製成故一經用適量開水冲調完全與母乳相同

樣品券
凖上郵票三十分請寄勒吐精代乳粉一樣繡育嬰指南一冊及量粉匙一只此致 奉天商埠地五緯路九號 英瑞煉乳公司
姓名
住址 （盛）

官准立案 盛製 雙層麝香化積膏

主治風寒麻木筋骨拘攣腰背疼痛腿膝痠前歷節鶴膝痿痺痛風五積六聚七癥八瘕肺趕咳嗽胸脾吐血心虛神衰血虧心肝氣不舒跳兩脇刺痛痺弱膨脹水蠱不消胃脘腹痛嘔吐吞酸噎膈反胃泄瀉痢疾腸風便血腎虛精寒陽痿遺精淋濁疝氣婦女經調血不疼痛錯後漏下崩血赤白帶下經閉血瘕子宮寒冷久不受孕小兒食痞乳積腹痛偏墜等症

每份壹圓

補身聖藥 精氣神補丸

主治先天不足後天虧損五勞七傷諸虛百損心血不足心忙心跳神氣不足心煩不寧驚悸失神健忘怔忡憂慮傷神肺勞咳嗽氣力短促痰中帶血虛勞咯血腦筋不足腦髓虧乏記憶薄弱脾虛胃弱飲食乏味消化不良形容枯竭面黃飢瘦中氣不足腎氣虧損腎寒精冷精髓缺乏房事過度手淫斷傷遺精滑精性慾減退陽痿不擧四肢倦怠夜間失眠自汗盜汗下元虛冷腎囊潮濕腰腿背痛頭暈目眩消渴諸症每日二次每次一付食前一時淡鹽水服每袋壹元

外埠函購郵費不加信內附欵務須掛號

總發行所 奉天市鐘樓南 德潤堂藥局

奉天化驗警務廳 瀋陽警察廳註

家庭常備聖藥

老君丹

本城外埠各縣鎭均有代售處

主治
男女內外兩科。流行時疫吐瀉赤痢。胃病。肺病。吐血。頭眩。婦女。經血病。小兒。急慢驚風。食積。

大瓶國幣五元 小瓶國幣三元 大袋國幣五角 小袋國幣三角
本局備有詳細說明書函索即寄

奉天商埠地一經路來鮮里 老君丹局總批處

鴉片・嗎啡・海洛因 戒除斷癮新藥 聶歐莫稀恩

片六〇六新服内

散益新斯歐
OSNEOSAN

徹毒之治療與豫防

爲保自己之健康
爲造子孫之幸福
爲護種族之永續
請速將体內之可怕的梅毒撲滅!!!

今若不服此靈藥則遺病千古悔恨莫及矣!!!

一、効果可與注射療法比肩稱雄、絕無苦痛之虞
二、因是內服藥片故隨時隨處便可服用毫無洗難
三、雖小兒亦可以服用而無危險
四、對治梅毒及其豫防、阿米巴赤痢、瘧疾等症尤有特効。

包裝 二〇片金一圓 五〇片金二圓三〇錢 一〇〇片金四圓
服法 大人每日三次 每次一片 飯前和開水吞服

製造總發售處 萬有製藥株式會社 日本東京市日本橋區室町二丁目
滿洲國總經理處 日本寶藥株式會社 大連市浪速町 奉天市加茂町 新京八站南馬路

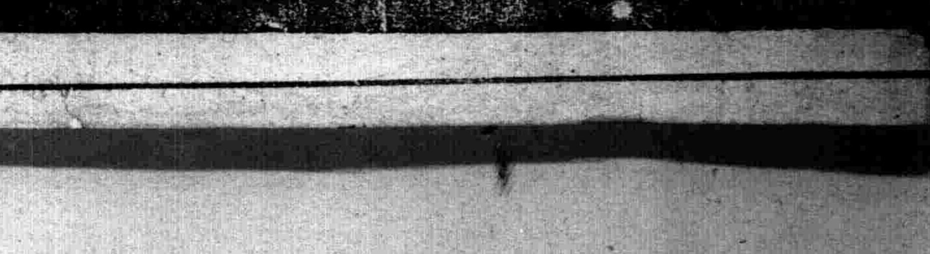

絲瓜牌雪花膏

ヘチマクリーム

滿鮮優待

特別贈彩

凡應募者全部得彩

課題

在下面文字裡的三個圈兒填入適當的文字・即成爲著名的化粧品名・那麼・是甚麼呢？

用特殊強力極微細的乳化裝置機而製成的〇〇〇雪花膏

應徵之方法

一、答案用紙、限用絲瓜牌雪花膏外盒之裏面（用絲瓜牌克倫外盒及其他用紙者、一概無效、）

1、回答課題

2、寫上登載此懸賞廣告之報紙名、

3、於特等及一等項目中、各寫出您希望那贈品的一件、

4、詳書貴住所貴姓名

（甲）請向最近處之絲瓜牌雪花膏販賣店接洽委託可也、

（乙）或直接郵至本店（直接郵寄時、請用朱筆在信皮上寫（滿鮮懸賞）字樣每十五瓦、貼郵票三分、郵資不足、恕作無效、）每人幾張均可、請速應徵爲荷！

東京市日本橋區橫山町六

天野源七商店滿鮮懸賞係

二、於應徵同時即將抽籤券及一般贈品奉上、更在截止以後、則用嚴正抽籤方法、決定幸運者按照規定、寄上兩重贈品！

應徵截止 一月三十一日

一、絲瓜牌雪花膏、是用特殊强力極微細的乳化裝置機而製成者也、故膏質特別細膩、在日本內地、廣博一般人士之愛用、尤以婦女間、常用之爲肌膚營養料、或用之爲粉底霜、莫不盛加稱讚絲瓜牌雪花膏曰、『實爲無上佳品！』

二、絲瓜牌雪花膏之定價、僅爲三角五角七角、而當此施行大懸賞中、購買本品用其外盒、按照規章應徵、則極低廉必需化粧品外盒一枚、便可獲得數倍乃至數十倍多之堂皇彩品也。

凡應徵者全部均得一般的贈品

一、時興髮夾兼用新式頭梳 一把

按照抽籤奉贈的兩重贈品

特等 一百名

（於左列項下任意選擇希望之一件）

一、時興文紋錦紗 一件（約三丈）
二、帶刺繡的婦女腰帶 一條
三、花紋錦紗衣料 一件（約三丈）
四、純毛洋毯（二條聯合者） 一條
五、純駝絨圍脖 一條
六、防寒大衣料 一件（約三丈）
七、桐木箱裂裁縫用具 一套
八、桌上裁縫機 一架

壹等 五百名

（於左列項下任意選擇希望之一件）

1、人造纖維小花衣料 一件（約三丈）
2、眞日本綢衣料 一件（約三丈）
3、晴雨兼用綢製洋傘 一把
4、皮製手提包 一個
5、電烙鐵 一把

貳等 二千名

金色化學假豪牙製懷中化粧器具 一套

＝彩品全部由東京松坂屋特選＝

△請注意△
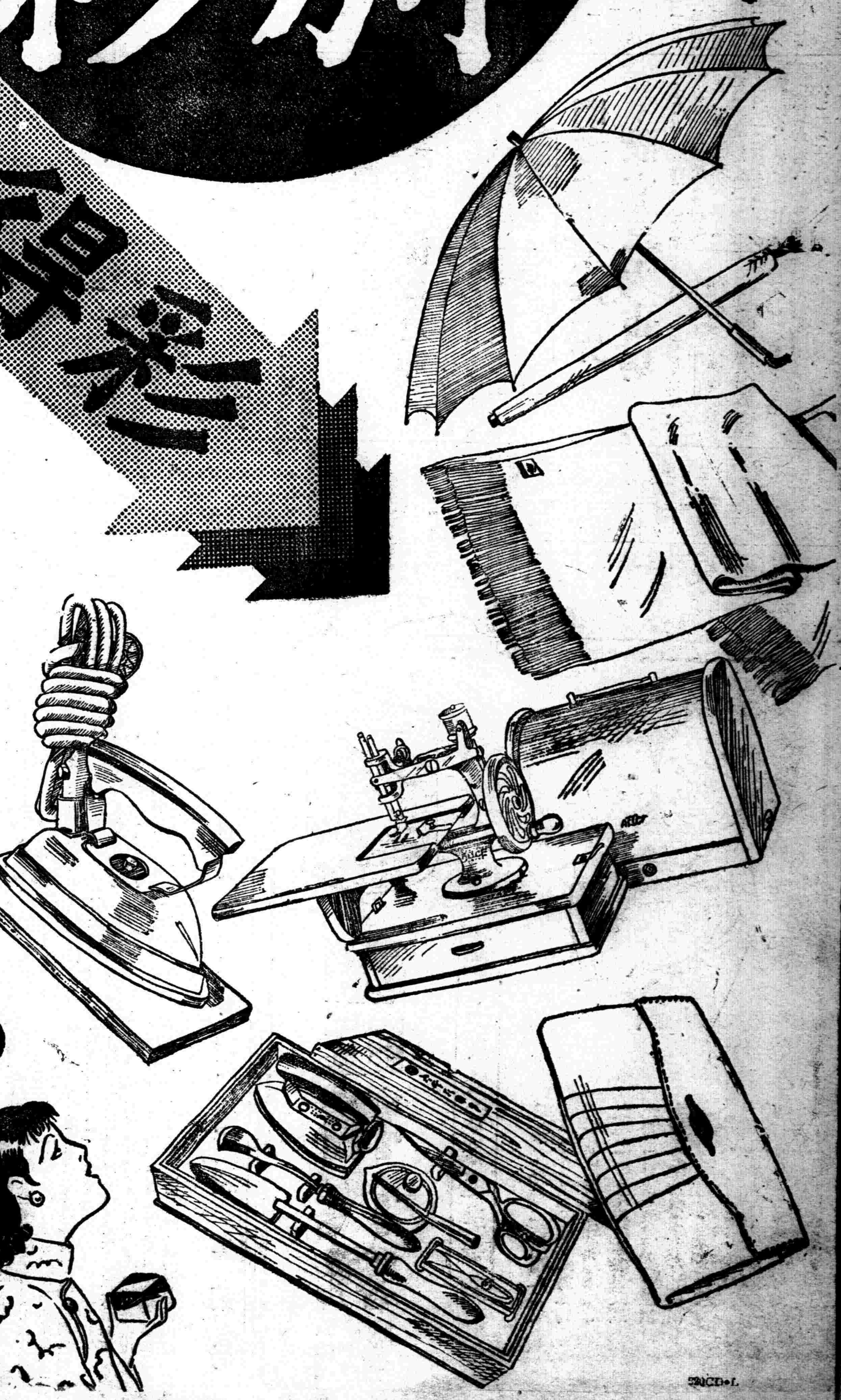
壹等贈品每品祇限百件故同一贈品希望者過多時、將由抽籤取決更換彩品、故此權委任鄙商店爲荷